Z 72 Hegel

Philosophische Encyclopädie

1811 – 1812

1811–12

Gm. 5420

(1811-12)

Baader. 72

Herbe	Tilge
will sie sich	eilt sich
sich vollmorden	laufen
Hirt. Rauch.	feind der Hirt
Hüllen	flicken
unter sich	über sich
Lösen	Geist
Gewiss	fliegend Ebne,
selbst begierden	begierden mit andern.

und sich aufhebend zu ungrodüblinem Herben — und will sie sich vollend und eilt sich vollend — und werden in sich noch und sich heilend,

— die Herbe begierde (sagt z.B. mysl. magn. 3, 13) hasset sich und zieht sich in sich, und macht sich voll, hart u. rauh. Es ist das Zichten ein Feind der Hirt (Hölle) — Hier ist also zwischen die Hasser und in sich zichten der Widerstreit — das in sich zichten ist Hölle aufsteben, und also Gegensatz der Lösse Welt in sich sogen.

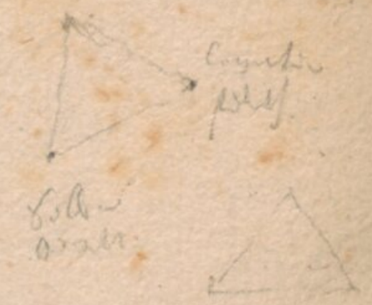

Goethe (im Marienbad)

In Gegenwart seines Liebchens Ottilie
Im Waldgebirg sich beschlossen aufhäuten,
Verscheucht den Knaben Heil, den Abendmüden
Erwacht plötzlich heftiges Verlangen,
Den Selbgemachten Schuß zu seinem Lieben
Entstellt sich ein Lied schön anzuhören:
Du weißt sie und nach alter Art zu lieben
Durch Spiel u. Zweig und Neigung zu erwerben.
Es wird von Tag zu Tag in Taten größer.
Dem Besten Fleiß, wie Lebgeheimnis Lohn: Ende

§. 1. Einer Encyclopädie soll die gesamten Umbreit der Wissenschaften nach dem Gegenstand unter jeden und nach ihren Grundbegriff zu betrachten.

§. 1.

Jeder Mensch der sich durch die Wissenschaften bilden will, muß die ganze wissenschaftliche Feld übersehen. Das Individuum zwar soll seiner besonder bestimmung Wissenschaft; aber keine Wissenschaft steht einzeln, u. muß kein also im strengen die keine einzelne u. allein stehen. Es ist ein lebendiges organisches ganze, das man übersehen muß. Es gibt Vorbereitungs- und Hülfswissenschaften für jede besondre Wissenschaft. Die wissenschaftliche Bildung aber erfordert die Ausdehnung das man nun ganzen Gebiet des Wissens wisse. Dieses große Objekt muß man in seinem Begriff nach seinem ganzen Umfang kennen lernen; in Ansehung das Detail der Wissenschaften kann man nur die Grundzüge derselbe kennen lernen. Die Philosophie als allgemeiner Wissenschaft, steht nicht neben andren als selbst eine besondre, sondern über (unter) allen, diese alle unter sich befassend, weswegen man bei jeder besondren Wissenschaft noch mehrere kennen lernen muß, was nicht bei der Philosophie ist. Die Encyclopädie giebt eine Übersicht über die Grundbegriffe der besondren Wissenschaften. Das Begreifen ist das wesentliche an irgend einer Wissenschaft, was sich specifisch unterscheidet ist das Material, empirische Kenntniß. — Wissenschaftlich gebildete mögen sich leicht jede Wissenschaft eignen. Cyklische Dichter besangen den ganzen Umkreis einer Begebenheit z. B. den ganzen trojanischen Krieg. — Man kann auch bei einer Encyclopädie eine Geschichte der Wissenschaft angeben — Die Litterairgeschichte, welche sich nicht sowohl mit dem Inhalt der Geschichte abgiebt, sondern sich auf Werke und Männer die zum fortschritt der Wissenschaft beitragen, einschränkt. Diese Litterairgeschichte kann chronologisch sein oder sich nach den besondren Wissenschaften abtheilen.

§. 2. Eine Mannigfaltigkeit von Erkenntnissen über einen allgemeinen Gegenstand zur Einheit allgemeiner Vorstellungen zusammengefaßt, u. die aus der Betrachtung eines Gegenstandes hervorgegangene Gedanken müssen in einer Verbindung eine besondre Wissenschaft.

Jede besondre Wissenschaft soll einen Gegenstand der allgemein sein muß, und es giebt keine Wissenschaft von einem Individuum. (Einzelnen) das was man von ihm weiß, ist bloß Lebensgeschichte (?) Die Geschichte soll ein besonderes Volk oder die Menschheit überhaupt zum Gegenstand. Monographien heißen Abhandlungen von einem Theil allgemeinen, aber sehr bestimmten Gegenstand. Die Geschichte

1/2

sagt das Geschehen der Veränderungen über; welche eine Messe durch eigne Tätigkeit, wie durch äußere Einwirkung erleidet. Eine Messeschrift enthält Erfahrungen über irgend einen Gegenstand. Diese sind Anschauungen durch Anschauungsmittel. Wie es nun auf einer Linie 2. Punkte (z.B. Schmerz, Liebe, Herz) gibt so gibt es auf einer Erfahrungen, oder wir erfahren äußerlich 2. innerlich. Zu einer Erfahrung gehören mehrere Wahrnehmungen mit der Vorstellung A dieses so zu geschehen pflegt. Erfahrung ist eine Erscheinung die unter gewissen Umständen einen eintritt.

10. 1 1/2 b

10 1 4 A

29

Decadisch –

Man braucht nun 2 Ziffern um nicht zehen, das heißt, um nicht die Materie, und sich deren die Qualitäten zu zehen zu setzen, weil 2 nicht zehlt, und nicht in einer dieser Regionen existirt. Nun aber zehlt 2 für das Böse so die zwei Zahlen 2 u. 5, für den weiblich Geist die Zahlen 1, 10, 8, 7 u. 4 so 2 für die Materie 3, 6, 9, so daß also da die Böse alle diese Zahlen als 16 ist, so durch diese Zahl 2 all die natürliche und Grundzahl gilt.

1, 2, 3.

Eins (1) hat seine Potenz in sich 2 nun sich, ganz allein ase, in se, sibi. (absolut aufgef.) Zwei (2) hat seine Potenz in sich, aber nicht nun sich (an gehangen 2 anhangend) Mitwelt
Drei (3) hat 2 viele in sich, ase nun sich (ganz grossen – sämpt viele nun sich, nach in sich
Diese Existenten zeigen sich in der Geistigen wie in der materiellen Ordnung, wie sind sie sind in Essen, in die wie 2 selbst gehangen bestehen, die Zahlen: Das Ohr z. B. hat seine Kraft in sich 2 nun sich, die Pflege hat sie in sich, aber nicht nun sich, sondern nun der Ehe, das Mineral hat sie viele in sich nicht nun sich (ganz nun der Ehe abhängig)
Hiemit diese Beschaffenheit 2 auch zu dem der drei Classen in der geistlichen Region, in der sie Grundlage ist (nach Pasqually die Ordnung der höheren, grösseren, wirkenden 2 der niederen (majeurs, inferieurs & mineurs) Logen.

I Göttliche Classe 1 10 8 7 26 = 14 = 8 — Gott Gedanke Wille allein

II Geistig Zeitliche oder geistige ist
Classe 10 8 7 4 = 29 = 2 8 — Göttliche Gedanke. Göttl. Wille. Göttl. allein Mensch

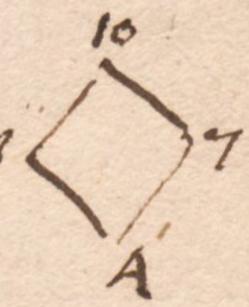

III. Körper d. Materiell Produktion 8 7 4 3 — Göttl. Wille. Geistl. allein Mensch Elementar Produktion

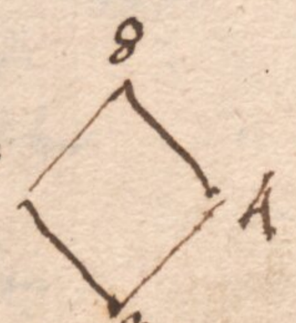

Die 1 Classe hat alles in sich 2. nun sich die Zahl 26 der Mensch 3 das sie sämmtliche selbst alles in sich, aber nicht nun sich, die 14 oder die Elementar Produktionen haben nicht 2 in sich nicht nun sich, weil sie ihre Formen 2 sich mittelbaren 2 Menschen erhalten, 2 in sich alles in sich, nicht nun sich hat.

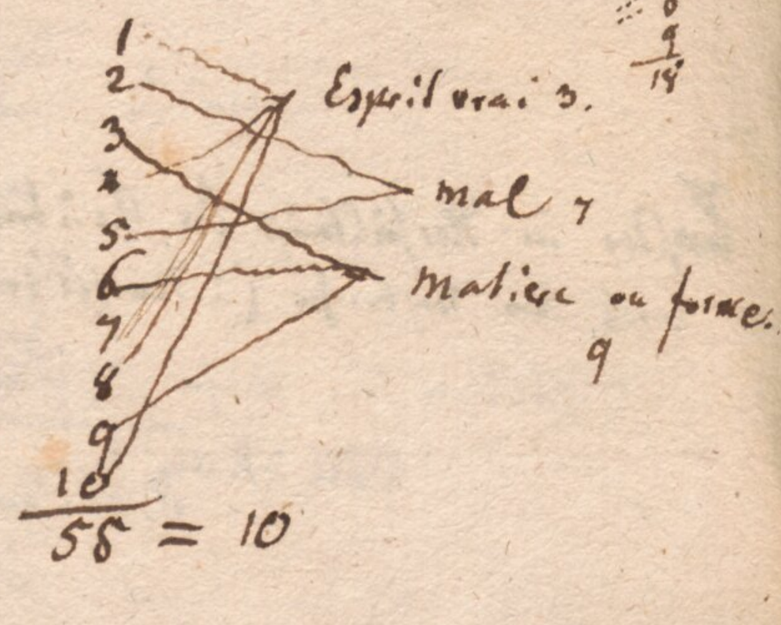

Laster in Verhältniß der Verbrechen der Verbrechen. — Verbrechen (gravissa) sind nicht immer wichtig weil den Verbrecher (Cr. Verbrechen) die wichtige Verbrechen zugezogen — Lügner — Ehebruch.

*) Wenn d eine Missethat oder eine Unvollkommenheit giebt, die eine Uebertretung ist: und eine andre die eine Missethat, oder eine Tugend ist. so giebt d obengesetzte auch eine Unvollkommenheit die ein Verbrechen ist.

Bei blutdürstigen wilden Thieren od Menschen geschieht, und zwar ~~die ist eben der~~ nicht bloß
~~Blutdürstigkeit~~ blutdürstigen, auch wilden Unthieren eines Thieres 2) schädliche Menschen
in guter Absicht tödtet, od 2) ~~einen~~ dieselbe in böser, od endlich 3 schädliche
Menschen 2) unreines Thier in guter Absicht. — Vermuthlich schien den wilden Thieren
des Mord und die Hinrichtung der Missethäter unter dem Begriff der Gerechtigkeit
begriffen wurden.

1.

Die Entstehung der Religionen im allgemeinen.

(Miniter de l'homme-esprit p. 205 ff. Urbanf. 6. 196 ff.

Ueber den religiösen Instinct.

Ohne Zweifel behaupten die Opfer der Thiere und andere Naturgebräuche unter den über die ganze Erde verbreiteten religiösen Institutionen den ersten Platz, und so gewiß es ist, daß das Verständniß derselben ganz aufgegeben, die wahre Bedeutung für das innere Wesen der Religion verloren, und nur Ueberlieferungen und Gebräuche zurück blieb, keineswegs genügend sind, die selbst Jahrhunderte lang fortgesetzten Untersuchungen über die Opfer aber keine vollständige Theorie derselben gab, um so mehr verdienen diese Opfer unsere Aufmerksamkeit. In der That bietet auch aber schon die allverbreitung Gebrauch der Opfer selbst, wie schon in der Reihe der Privilegien, und jenen Hülfsmittel gestellt werden müssen welche dem Menschen, seit seiner Entfernung in die Wege der möglichen Rettung od Restauration, gereicht würden, um durch deren Vermittlung u. Anwendung den göttlichen Beistand wieder und leben zu wirken, und welches sein Heil herbeiführen, od Versöhnung begründen soll. und in dieser Hinsicht muß das Verständniß der Opfer) einen vorzüglichen Theil jener Räthsel auf, auf deren Besitz der den Gottes-Dienst (das ministerium) übende Priester mit Recht viel hält, so wie dessen Werth schon selbst ist. *)

Trotz der unabläßigen Bemühungen einer Tugendhaften und würdigen Philosophie, die Natur des Menschen zu läugnen und zu vernichten, können wir doch nicht zweifeln **) daß der Mensch für einer Vervollkommnung geboren wird, und die Unvollkommenheit der Welt die wir noch jetzt in seinem Clima***) an ihm gewahren, läßt uns auf jene schließen, welche ihm zu Gebote gestanden hätte, hätte er jener Bestimmung treu geblieben wäre, sey würde.

Scheinen wir uns darum vor jener großen Ansicht nicht, welche den Menschen in Mitte der Universum als einen gefallenen Stamm Gott abgefallenen Königs betrachtet, dem eben darum seine natürlichen Hülfsmittel abgeschnitten, deren Gebrauch er nur darum neue Gefahr gegeben ist, weil er sie durch den ungerechten Gebrauch seiner Kraft mit sich in den schrecklichen Abgrund

der Gesetzlosigkeit stürzte. *) Aber sehen wir auch die letzte Menschheit, durch
*) Die Natur mit der d
der Grobheit stemmten sie
sich sei, ist nämlich eine
auf Schuld d. Menschen und
in ihre Ur- und geselle
Natur, so wie der mensch
stemmten in diese Natur
sie, mit
geschaffen und in sie geschaffen
ist.

Christus Judentum (macellum)

der Sünde über alle Menschen kommen, durch
welche aber die Menschen, geworden unter die Macht des Todes, durch
das unbegreifliche Geheimniß göttlicher Weisheit [illegible] unaufhörlich dieses sich einander bestreitenden Paares sich einen stets
neue Gleichgewichte glücklichen Gründen erneuernden u. Kräfte wieder in ihre
ursprüngliche u. natürliche Harmonie zurück zu bringen bestrebt. (Gott
Vielleicht auch heute und jene Anstalt der Menschen der Natur
die Übergangung führen. Da dieses in seinem Verstand und vor
seinem Fall, gleichfalls den Dienst der Opfer zu leisten hatte,
nicht nur jenen der Sühnungsopfer, noch aber jenen der
Gott Versöhnungsopfer, nicht jenen der Blutopfer, noch aber (sacrificia de gloire)
jenen der im alten Moses breit liegenden göttlichen Mächte,
welche über die Sitten der Menschen wachten, und befreit und
entwickelt wie eine Gott wohlgefälligen Opferdienst sich bis
zu Ihm zu erheben. ***

x als gleichsam der Nahrung
die aufschließenden und
befreienden Lebendigen
Opferdienst selbst

x andre Lösung auf d.
Kapitel

Indem wir uns aber hier nun auf jene Opfer beschränken, welche der
bereits gefallene Mensch auf der Erde seit Anbeginn vorfindet, so tritt
uns zuerst das Grundgesetzen entgegen, daß die Gebundenheit
des Menschen ans Blut * welches als das Organ und die Sitz alle
seinen wahren Feinde hienieden ist, das Grab der Auferstehung steht
und welches diese ablösungen und abgöttischen Knüpfungen
verschlingt, welchen er durch sich den bösen Mächten
Vorschub widerstand, fremde Götter anzubeten. 4

und das ist der Zweck des Gesetzes, welches den Menschen zu dieser
Auferstehung verdammt, ihn keine andere als ihm im Mangel
zu erfüllen **** damit dieser Mangel ihn zur Reue, diese
zur Verknirschung seiner Feinde führt und endlich diese Verknirschung
ihn zu dem Morgen bringe, welche ihm für ihn Verzehrung
bringen. ***** und weil die böse Weisheit unerschöpflich
in dem Laster für die Wiederherstellung dieses unglücklichen aufgewandt
ist, so müsse sie ihm mittel zur Hand geben lehren, die
ihn 1) vor den Übeln bewahren helfen, welche er täglich von
seinen Feinden zu befürchten hat, 2) die ihn gegen die Angriffe
dieser Feinde bewaffnen, und die 3) ihn von Teil zu Teil
in seinem Elende trösten, d.h. gestatten Gutes mitheilen könnten.

**) Eigentlich die Trination
sind ethische Rapport mit Gott,
in der er sich selbst setzt, hoffen

***** seine Sünde bekennen, bekennen
sich für (schuld) mit dem sie liegenden
Heilkräften in Kosten Contakt
bringen (erkennen) Ecce homo.
anamnesis –

Personalité surpe —

poids des faits

5

St. Martin Manuscrit sur les Nombres.

— Lorsque nous contemplons une verité importante, telle que l'universelle puissance du Createur, Sa Majesté, Son Amour, ses profondes Lumières, ou tel autre de ses attributs, nous nous portons tout entier vers ce sublime modèle de toute chose, toutes nos facultés (de contemplation, d'admiration) se suspendent, pour nous remplir de lui; & nous ne faisons reellement qu'un avec lui. Voila l'Image active de l'unité & le nombre un est dans nos langages l'expression de cette unité ou de l'union indivisible, qui existait intimement entre les attributs de cette unité, devait exister également entre Elle et toutes ses creatures et Productions. —

Mus sin now di büsgnusion (Aufhebung) di contemplativen (Betrachtungen) muss, dal gilt now allen — Gregen ob in dal ich mein Vermögen aufhebe, dal nimt dissl Vermögen in sich, und mucht sich dargich eines forces, Gilt, Bild, wohrhaft Ideen erfüllt. — (Indem Auffassung & Objektivirung kömt durch ein gleichst Subjectivirung zu Stande). Bei J.B. ist Bild, Gilt, forme, Corpus simulacrum, und ihm heist dal Erfüllende Geist, mist Corpus. Wie nimt dissl mein Begriffen (Büst) eines andren, so gilt d rüg now Selbstbild, du auch sin mist ich mit einem Subjektivandall mein Selbst (Selbstspiegelung Betrachtung, mirari, miroir, mirer) aufheben, ums mich mit mein Selbst zu erfüllen, mich in mein Selbst zu erheben (Dein dal erfüllend ist dal Erhoben). —

Wenn diese Aufhebung und Erhebung vielseitig z.B. a in b, so wird a nach d descendiren, d.h. sich b einpflanzen, womit b, dissl a in d all forme sich setzt, in dem es erfüllend erhebend, all Geist in c Leben, aber dasselbe wird nun b gegen a setzen, so d also wird in c all Geist erheben, in d all forme (Bild. Gilt, Corpus) descendirt sich zeigen werden.

(a z.b. strebt sin ganz sich in zu erheben, b soll ganz in sein descendiren, aber so b — & bleibt also beim blossen Nahen wo die Kräfte gleich sind, aufhalten wird Ruhe entstehen, b z.b. wird umkehren, dadurch mit dem bisherigen

mein sinn sin die folge now admirer, aimer (adorer) u. servir —

+ 2d a kann sich nicht b erfüllig erheben: ohne mit gewaltsamer Compression d Gleichgewicht.

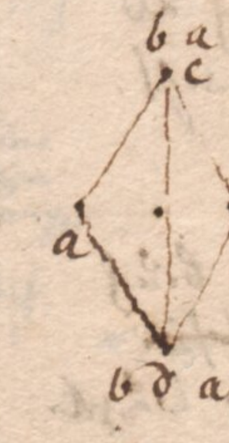

diese vielseitige Expansion entspricht eine vielseitige Compression — unser Philosophen sehen beide als Einfluss gegeneinander, da sie doch bei beiden Gegenstände sind —

d ascensus & descensus, +

z. B. läßt sich gleiche Weise den Ungrund sich selbst beweisen, sich selbst aufheben in seinen Wirkungen, also selbst aufheben, sich selbst erfüllen mit Leere, und sich also selbst (Fülle, Bild Wesen) seine Erfüllung (als Geist) machen. Das Expandiren und Erfüllung ist nämlich das Bild sonst gesetzten Dr eingefallen (Aufgehobenen) als Form, Fülle, Bild Contrast Bild z. B. die Weltteil mal, als den Spiegel, der Leib spaltet.

Nämlich läßt sich diese Erfüllung ihren Tod — Stirbt permanente das Selbstbewußt.

Man sie aber, nachdem sie alle unsere Contemplationsmittel als Momente in seine allgemeines Gerüst aufgehoben haben, diese ganz als seine Theil wieder hervorbringen, und sie läßt als ihr sich selbst wieder (Eigenes wieder als andres, Bild spiegeln) und sich also selbst mit eigner Contemplation erfüllen, somit sich als das Princip seiner Klarheit als Erfüllung unsere Erkenntnisvermögen betrachten, welche sie doch nur in Betrachtung seiner Güte verdanken, so setzen sie selbst in sich zweien Zweige der Contemplation (Begründung) neben einander sich rival Principien, neben Einheiten, die nicht außer sich getrennt sind, so daß eine Art der andre nur setzen ist.

Um zum Wissen dieser innerpsychischen Zwist Zori gekommen, finden sie da man der Einheit wieder wohl zu retten, noch selber es eigentlich Absolut äußre sich hervorbringen müssen kann, und aber ihre Absolutheit (Individualität, Individualität) aufsagt. Man vermag also nicht zu machen da sich Zori hervorbringt, und ein jed absol als Einheit Hervorgeht, daß jedes absol so kann sich ein Allgemeines Besondres Individuum setzen. Daß sich selbst Mündig (Adiel) sein selbst sagen. und es ist Lüge, daß sie mündig als sein Adiel verschwinden, nämlich diese Mündigkeit als Limitation der Zweige (die Mitte) diese Extrem teilen. (oder die Lüge nach die Art der Bäume), und die diese Theilung Mündigkeit ist also eine Halbierung der Ganzen, und diese ist der Wissen sonst illegitimen Zori (binaire). — Diese Entgegensetzung Theilung Theilt aber nicht die Einheit, sondern nur das Wesen selbst diese ungeteilte Form, und selbst selbst also gebrochen Ebenbild) muß statt daß sie nicht stellt

Die Einheit kann nie als sich selber hervorgehen, als sich selbst hervorbringen, denn weist sich eben sinnlich als nicht selbst hervorgebracht

Es kann I nächst stehende Bruch ist $\frac{1}{2}$, und ~~nächst stehende~~ diese $\frac{1}{2}$ ist die größte Einheit von 2, welche sie muß nun ihr selbst, denn so muß sie selbst in sich (das Mich) nun der Einheit, und nun die Unmöglichkeit der Zahlen diese $\frac{1}{2}$ in die Einheit fällt.

Wir werden nun sehen ob der Geist u. die Art der Cultur institutionen dem
keine andere war, als jene der Einrichtung dieser dreifachen Zweck,
so absurd und gottlos auch diese Ceremonien zum Theil in der Folge würden
indem sie durch die Hand der Menschen hingegen, und sich durch
die Macht derselben feindlichen Wesen verdorben würden, dessen Entfernung
ist erste Zweck war.

Ein gestirnter und wohl bekannter Natürlicher Gesetz wird uns hier als leuchte
dienen. nämlich durch die Einheit der zahllosen Mannichfaltigkeit in allen Wesen und Naturen, so wie diese Classen Ordnungen
gemessen wir das besondere (ganz kann u. soll sich kund
geben) Einfache (Natürliche oder Nichtselbstheit) der Actionen *) welche ganze
Classen umfassend und in allen Individuen derselbe Charakter allge-
mein natürlich, als dieselbe sich offenbaren. und in mit
Ohne solche Einheit würde sie in der Welt keine
wie sehen der Naturgesetze
die natürliche Ordnung aller Naturgesetze in Gestalten, Arten,
Familien &c.
Wir
Die Kräfte u. Vermögen unsers Geistes würden wir bei genauer
Beobachtung ohne Zweifel dasselbe Gesetz entdecken, das in der Welt
statt findet wenn alle seine Existenz auf wenige Grundformen gerin-
gen; wie alle seine Institutionen auf wenige bleibende formen.
die Architektur, die Politik *, die Wissenschaften und gelehrten Disciplinen
Gesellschaften, alles und jede Religiösen Ordnung, ja selbst auf
den sittlichen Geist, steht für jene Behauptung.

*) Disciplinen u. Künste

Diesem Gesetz zufolge muß also derselbe sittliche Actionen, welche
das Blut des Menschen bestreitet, auch jene die Sitte bestreiten
viel beide zum selben Ursprung gehören. Eben darum müssen aber auch
die Neigungen und Anordnungen denen das eine Blut anhängt
ist, auch das andere besitzen, wenn aber insofern nämlich dasselbe eine
sittliche Gesetz selbst, das sie beide bestreitet in seiner Handhabung die Exceptionen
solchen Neigungen
und Gewohnheiten mit allem was in der Natur besteht, anhängt sich
bestimmt. * *

Wir aber diese Individuen eine Gemeinschaftlichkeit der Actionen
in mittelbar hier zeigen, und die Zerstörung ihrer gemein
sam so muß diese Gemeinschaft auch für die Mittelbarkeit der
Actionen diese Anordnung geben. und diese Gesichtspunkt
stellt sich dar in allgemeinen den für die Blutlosen, aber die vollständige
Verständnis derselben findet. Da wir die Art u. Weise wie diese blutlosen
wirken, die ihr Gesetz dem menschen sich gehorchen lernt, nachforschen.

Verbeck –

Hymenoptera – Mal Fiel vor, bleibt auf der mittelständig Fiel –
Stiche – Stich –

Granulatissa –

z. B. die mittelste Hüfte — Mal sich berührt hatte, bleibt auf Berührung der Brüste Fiel.
Mal sich einander mitgetheilt hat, bleibt Fiel (Hüfte)
Derselbe mal das Fiel, bleibt das andre (Erdbeere und erste
theilet den Blüthe zeit

Darum ist das böse der Sünde feind, weil aber das Ebel nun ist in der Ehe
diminué ist, so verandert diese Diminution das Centrum zu Trauer und dis-
dei ob Gelbsucht zu rectificiren (Reintegriren) so gut als das Centrum
liebe zu seiner Ruhe Lust, (den die Sünde ist unleidbar) so die Reichs
Gnade Gottes und Jesu Christi ist das Göttliche Gestirnniß zu die innerpsychische Quelle
der Ebe zu sein die Ehe zu der Geist der Menschen.

Das Gesetz der Thäter unterscheidet seinen neue innerliche Thäter. J. Böhme giebt
und eine bestimmte Ursache diese Unterschieds
wohl in der Verschiedenheit der guten Einflüsse, welche vor dem
Verbrechen im Gemüthe waren, aber darauf der freien Selbstheit liegt *)
sich selbst aufzureiten. Dem Richterbruchstück selbst hier
übrigens diese Unterscheidung schon darum nicht hoch, weil
sie nur für die wohl- und übelthätigen Thäter gängig, und
weder neue noch der Geist für eine
einen eigenthümlichen Trieb unterlegen, so würde sie dennoch
eine Mehrheit setzen.

Aber der Trieb der Geist ist ein, wie schon überall, geistig
u. sittlich zugleich. Da nämlich die Materie keine andere
als die ewige Gottheit selbst ist, aber auf sinnliche Art
ab eine abhängige (heteronome) Form hat, sondern nur belebt ist, und der sie
Eigenschaften, nur durch geistige von ihnen verschiedene geistige **)
Abbilder begreiflich sind, welche diese Materie regieren, constituiren
und beherrschen, wie, weil und durch welche sie bestimmt und
wirksam ist; da ferner diese Materie unmittelbar der belebte
von andern Abbildern ist und mächtig ist, welche selbst dem Geiste
entfallen, unterworfen sein eigner und Anderer ob Gesetzlichkeit (bonheur)
und Gesetzwidrigkeit allen zu äußern und festzuhaltenden Formen
d. i. ob sie, ob sein Einfluß Heil gegeben oder sich Heil giebt,
sein eigner Widernatürlichkeit (monstruosité) einzuprägen, sterben —
so dürfen wir uns nicht wundern von dieser Materie und
als Leben und das Heil all diese sich widerstreitende Abbilder äußerlich
darbietet, welches ein leider! inniges, in unserm eigenen Geiste
und Gemüthe gewachsen. Der ein Heil gebe

Mit Räume der Mensch irgend eine dieser ordnungswidrigen
Abbilder sich zugezogen, die nun an ihm haftet, so heute kein
Mittel Thier ihn wieder von solcher befreien, insofern seine unmittel-
bar Abbild durch diese dem Menschen gemäß Thier, als einst
böse, vorher selbe eine Kraft sei, angezogen, dem Menschen
selbst sinnig entzogen, oder er nun ihr befreit würde.

Damit aber diese an Ordnung ihr einen Heil gestiftet nicht
die Folgen der unordentlichen Abbilder fortwährten, müßte zuerst das
Blut der Thier ausgossen werden; sodann müßte diese Thier, ohnen

Mairke S. 395.

Einen — Blutvergießen
Damit das Lebendige
vollständig werden könne, müßte ein
Heil. Blut, geworfen werden

Der Leib stirbt und verfällt durch Ausblasen von Geistlichkeit — Wo aber kein Geist (Leben) wäre, da der Leib stirbt ausblase, so verfällt er, d. wäre eine Finsternis — Wo der Wind bläst da stirbt es. sonst verfällt der in seinem Grün, d. i. in seiner Zeit steht, wie wo der Leib Essiben der Zeit ist, da der Natürlichen verfällt, und nicht mehr (sinnlich Lichtvoll) an sich steht —

Der Leib wird also frei von Angst durch Eingang der Geistlichkeit in selbe — da doch auch in Ihr (mit dem Leib) endigt!

Der Geist ist ausblasen der Lieb stirbt (Rom. 1, 96.

Der Leib hebt sich in Lieb auf (Lieb gebend) und die Lieb hebt sich im Leib auf, (dem Leib sich eingebend) —

Ihr sehet, da ein todt Leib lebendig (Lichtcorpus giebt) und der Tod ist da eine Lieb aus der Feuerqual aufgehet, und wo der Leib nicht wieder Lieb finde (eingehe) so verfällt er, ob er schon diese Lieb gebiert. die Lieb ist der Leib Leben, und verständt aus der ängstlichen bitteren ringenden Qual der Sterblichen ewiges Willen.

Nun muß aber auch ein Leben da sterben, sonst ist eine Finsternis und ob sich selbe Lieb als ein strenge Angsten, so ist doch dasselbe Leben eine eine Qual in der Finsternis (abgründ der Hoell, ewiglich in Hell unaufhaltbar, aber ein Wesen der Leben im Reich Gottes).

Der Leib muß todten sterben, soll er leben, das ist Lieb. und die Lieb der Leben, und zieht die Lieb mit dem Leben mächtig wieder in sich, daraus der Leib Qual geschöpfet wird, da der Leib stirbt (d. i. mit ewiger Hilfe ist sich von der Angst scheidet, in der Angst, da all Lieben Leben in Lieb (Ehrgeist) eingehet, und diese der Sterbe macht). Der ewige Leben stirbt kein Leben in seinem Dinge der Leben nicht zu verstehen da ist kein Sterben der Leib, sondern nur ein Glast (wie wo einem glühenden Eisen, da nicht selbst Lichts im Leben) —

Und also verständt der Lieb aus der Leib Qual, wohl im Leib äußern Leben, und ist selbst ein andre Leben, und ist kein Leben, kein Natürlich und äußer Natur in einem andern Principio. — Es ist nicht als ein lichtflammende Göttliche Majestät der sich seinem eigenen Geist der Lieb stirbet durch den Tod sieht, der aus der Angst der Lieben durch den Tod ist, d. der grimmen Durch den Tod macht. Es ist in sich frei, da der wenn Leben d. wenn Lieb da wird von keinem gefallen noch ergriffen (so wie der Leben der Lieb nicht fällt) und geht von der Lichtkraft aus, und verstehet allda wie im Leben und Lieb Qual ist, aber er fasst in sich keine Empfindung wenn Leben, sondern ist ein Ausblaser der Lichtkund, ein Sehen der Liebe Eventier, in der begreifenden Kraft, ein Essen der Liebe Eventier.

Die ewigen Leben (und Lieb) und ewige Lieb giebt Essen —

Der Leib frisst die Lieb der Essen wenn, der sie ihm bringt —

also in die Angst ist ein ringst

ein neu Natur, doch vorläufig eine bewahrende und schützende Aktion
entstehen, weil selbst die allen Materien gemischte Natur und
den Heterogenisirenden Einflüsse groß gegeben ist. Diese bewahrende
u. schützende Aktion übt bei den Thieren der Priester / durch
Handauflegung auf den Kopf d. Catechisirt.

/ für den so seine ursprüngliche Kraft wieder eingeschränkten Menschen nöthig.

Durch Vorgreifung d. Blut d. Catechisirt, wird seine übelthätige an der Materie d. Menschen haftende
Aktion ~~wird~~ stärker nach außen gegen, als durch die bloße
~~Einb~~ Nähe d. ~~nächsten~~ Priesters, weil so die innere sich mehr der äußeren
Einwirkung nähert, die rapportirt auf heftigere und energischere wirken.

Durch die Priesterliche Vorbereitung (Vergnügung) aber würde dieß Blut d.
Opfer gegen die zerstörende Angriffe seiner bösen Aktion ge-
schäftigt, so daß dieß die Lieb d. Menschen verschafft, zwar
von dem Blut d. Thier angezogen wird, aber auch durch die
Essen Blut mitgetheilt hat, ~~gemäßigt wird~~ dieß Blut
stark wieder zu verlassen, ~~gezogen~~ in die Regionen der Einwirkung ausgestrengen
Durch ~~gegen~~ Handauflegung müßte, und ~~dann~~ dann sich durch Respiration ~~stehen~~ befreud.

Und dieß scheint der wahre Gesichtspunkt zu seyn, aus welchem
die Blutopfer überhaupt zu betrachten sind. Entwickelung
Aber denselben Gesichtspunkt wird uns auch dienen, die verschiedenheit
der Opfer der Thiere zu ~~uns~~ betrachten, nämlich ~~zu~~ die sünden-
~~Lust~~opfer, die pacifiques Opfer, und selbst den dem Juden sich einer friedlichen
Wiedervereinigung mit Gott war, und die Vereinigung (Bund) der
Menschen mit ihm, welches jedesmal mit friedlichen Zeichen der wirklichen u. wirksamen
~~sein~~ Bund bekräftigt ward

Das sonderbare Opfer
Das sündliche Gesetz der Versöhnung (transposition od derivation)
zeigt, um den Geist der Bundesopfer zu verstehen, indem
der Effekt desselben die Präservation der Thieren in der
Region aller Einwirkung, und auf den Verfall derselben war.

Das Pacifique Opfer scheint den Zweck gehabt zu haben, dem Menschen
Kräfte zum Widerstand gegen die Angriffe d. Feindes, und selbst
zur Verwahrung gegen Leiden zu geben. Dasselbe Gesetz der Vorbereitung
(Vergnügung) d. Opfer durch Handauflegung d. Priesters erklärt diese Wirkung,
indem jemand sich reinigt und mit ~~§~~ gesundes und gesundmachenden
Aktionen verbindet blieb vorher sich mit unreinigenden und
übelthätigen verbindet gebracht wird, wodurch letzter ~~befreit und beruhigt~~
wird seiner Kräfte und Freiheit wieder theilhaft.

Über die Gesetze des Alls –

Im all die

Raum müssen einen die Unterschied der Ordnung der Dinge. Da der ihren Action gesetze zu Lage bestehen, weil jede Classe mit der ihr verbundenen eine gemeinschaftliche Eigenschaft hat, so wie jeder eine Eigenschaft hat, die die ihr verbindet hat. Durch diese Progressionen erhält die Gemeinschaft jeder verschiedene ihre Progressionen hat, bestimmt sich die Einheit (od der größte Ebene) bis zu in die letzten Vervielfältigungen der Dinge, da ist Gott allein, obschon nicht von Einheit ist, Gott ist.

Im Gold hängen ist eine Zeit wie tausend Jahre, u. tausend Jahre wie Tag. 2 Ep. d. Petrus 2, 8. In der All der Körper ist ein Centrum mit 3 Linien, und stellt das Vermögen dieses seine Kräfte (facultés, puissances) vor. In allen Dingen ist in der Centrum die, alle ihre Kräfte beweglich (eine Wechselkraft, dieses die ihre Fähigkeit zu Dauer in seine Verbindung mit Gott stellen) und das größte Ding allein ist so die in sein Centrum als in seine Kräfte. Die Fähigkeit der Wesen und Dauer (i) vorstellt, die Mobilität der Kräfte Dauer O oder Zeit, weil diese Zeit in die Kräfte der Dinge in der Folge abstellt, da dem Verhältnis derselben misst ändert. All der Schöpfer die Welt Dauer 6 Gedankenakte oder in 6 Tagen gebildet, weil jeder dieser Tage die Produktion mit 3 Linien, oder eine Fähigkeit mit 3 Zeiten (☉ oder 1,000) und das größte Ding die Produktion dem Gedanken der Körper dar, da sind für sie die Moment ihrer Existenz vollendet. So wie die Zeiten nur ihre abgelaufene, dieses die Vergangenheit von Ring. Dieser 3 Zeiten oder Jahrhunderte jede ein Tausendstel, solche also 1000 Jahre der Menschen als nur eine Zeit aus.

~~Zweyd Theil de Ceremonien~~

Eine Menge Unständlichkeiten und Förmlichkeiten im Ceremonielle dieses Opfers bemerklich und deren Erklärung für nöthig zu halten. z.E. daß man den Altar seines vergossen Bluts + dessen mit einem Tuch ~~bestreichen~~ binden, die Besprengungen mit diesem Blut, daß gemeinschaftliche Essen des geopferten Viehs xx diß alles dient auf ein Mahl ~~der Heidnischen~~ andere Feind bringt, und verwirft. wird auf dieselbe Ansicht daß Nothwendige nicht minder für

~~Das~~ Endlich sind ~~auch~~ immerwährende Opfer, so wie jener welche den Zorn stillen die Priester zu heiligen, und den Oberpriester mit Gott zu versöhnen; zu tödten ~~Sünden~~. aber diese Art Opfer waren nicht für alle Menschen, und nur für jene einzige, welche Gott durch eine besondere Wahl zu seinem Dienst bestimmt. x

Solche Menschen stunden (durch ihre Geburth selbst) im Rapport mit den höhern ~~Mächten~~ Mächten, und diese ~~sie~~ alle umfassend, sind sie in beständiger Verbindung mit jenen ~~Nothwendigen~~ regelmäßigen Actionen von denen oben die Rede war, und welche alle Blick verschwindet ~~und~~ diese nun schädliche Actionen abzuhalten bestimmt sind. Das besonders beweiset und geschaffte Opfer bei seiner eine reine Blut, als das, der an dem diese regelmäßigen Actionen ihre Kraft ~~die sie~~ vorzüglich verrichtet, und zumal jenen höhern ~~Mächten~~ Mächten im Stand setzen, auch ihre Kraft an und mittels ~~diesen~~ dieses zweites Opfer zu verbinden, weil alles das Gemeinschaftliche selbst an den Opfern ist, mehr oder minder an den Kräften u. Wesen die göttlichen Verbindung Theil nimt.

~~Sie~~ Diese sind nicht zu verwandeln, weil diese auch solche Menschen sich kennt geben, und ihnen alle sinnliche Hülfe ~~Verbindung~~ Verbindung u. Mangel ihnen im reinen sinnlichen Verhältniß geben, die so lange dieser Mensch noch nicht befriedigt war sein eigen Blut zu opfern; heißt es alle diese Zeugnisse nun durch ~~mittelbar~~ mittelbar werden.

Das war Abrahams einfältiges Opfer der zum Theil gestillte Vater; das Aaron am Ende der Tage seiner Reise; und David bei der Tür Ornans; war endlich Theil der Priester, Theil allem Volk bei den Opfern der Hohen priester einfältige, heiligt und völlig genug

x Noch Keine —

xx die ganze d. Leuchter u. andere Geräthe vor dem Herrn — Levitischen,

x Messe —

Hebräischen Theil der Menschen über dem actionis regulares mittels dieser vetus imperium (desselb. im böse Sinn)

Die Zeichen sind aber die abgekürzte Uebersetzung, od die concisere Sprache (langue) jenes Unterschiedes und Gesetzes, jenes Rechts und Pflicht, jenes Maasses u. der Natur sich finden, man kann sie auch als das sichtbare Bild der natürlichen Operationen der Dinge definiren (als Hülfsmittel der Kürze wegen im Sinn der Mineralogen) auch als die Schranke und Begränzung ihrer Eigenschaften, und somit Maass daß sie nicht überschritten können, ohne sich zu entstellen (denaturer) oder zu (St. Martin) die Zeichen als Antheil der Ursache nennt, welche sie hindert daß sie nicht unendlich werden, (Begriff der Antheil ist Ursache der Schranke, Hemmung &c.) man muß also von allen Dingen sich gründlich von jenem Recht od den Rees principes sich unterrichten, um sich gegen die Zeichen der Uebertretung und Maasses zu bewahren. die Zeichen sind nur die Zeichen der Lehre ein Gängelwagen zu nur dem man sich bedienen muß; ist die Benennung (abstraction) der Zeichen von der Idee welche sie darstellt (representent), und die ihre somit nur ihre abkürzende Basis gebende Vorstellung. Denn man kann (und soll) von jeder Zeichen ~~diese~~ die Verbindung mit ihrer ableitenden basis messen. (Zeichen gleich formen nicht selbst Sprache bei z. B.)

die Kräfte der Dinge ~~haben~~ sind nicht in den Zeichen, diese aber sind in ihnen, und entspringen von ihnen.

Kennt man aber die einzelne Lehre od die Fähigkeit die jedes Zeichen gebunden ist, so können und diese Zeichen in unseren speculationen allerdings leiten, ja selbst fürsehe corrigiren und sie leiten und dasselbe auf die Zeichen im gemeinen Calcül leiten, ohne daß sie den Werth der Zeichen willkührlich, bei jedem geistigen Calcul aber von der Natur fixirt ist. Da diese Zeichen begleiten und jedes nur in seinen eigenen Regionen, in denen sie beständig entspringen, und welche sie nie verlassen.

die Elevation einer Zahl zu ihrer ganzen Potenz (puissances) od ganz Cubus ist ihre Vervollständigung, ou le cube est le Terme parfait de tout nombre (vis ejus integra, si &c.)

die Zeichen sind an ihnen selbst fix und in ihren facultés radicales, aber unbestimmt (infinis) in Hinsicht ihrer puissances und deren zufälligen Emanationen.

Im gemeinen Calcul, wo die Zahl blos als Quantum nur als Quale gilt, geht man von der Einheit zu Potenzen (puissances) und lernt von diesen zu jenen, ohne die Objekte zu nombres, mais compte sie sich, und stellt nur Summen, nie Zahlen, On ne se occupe que du calcul des loix & non du calcul des raisons (causes) — Nennen und das Ober setzen, und drängen sie sich in fortlaufende Reihen allerdings, so ändern sie so sehr ihren Charakter da eine andere Zahl es ist, die ihre Natur einmal während dem daß ihre Essence und titre radical dieselben bleiben, weil unsere die reinen Conventionen gestört gebrochen werden können; und Centurien die Natur aber Dinge einnehmen.

ordnen. Doch d. ordnet dasselbe die vorsteher Heiligen und die Aeltesten
der Gemeine darzubestehen Orten setzen, ordnen nach dem dieses Heil
gehen entsprechend muss, die Bischöffen und der Diener
(ministerium) der Christenheit übten.

Und dis. einigen beobachtungen über die Bischöffen im allgemeinen zeigen und doch mit einschränkender Absicht, als ist doch
und ist Schrift die Entwicklung (Ex papatu) unterschiedene reine, vollständige und
geistliche Ordnung war, ordnet sich mit dem Menschen vereinend,
diesen selbst heilen, und dem seinen Abgrund tiefer zu steigen
Leben, und in die Gemeinschaft Christi der Ordnung d. Geistmenschheit.

Dasselbe

Dasselbe, jedoch im entgegengesetzt Sinn bezeichnet die Bann oder Ausschluss
ordnen (Excommunication) wie denen im 13ten Capitel des Leviticus
die Rede ist, da alle und jede solche Weise der Gemeinschaft
der Heiligen gewendet werden, schien der Sitz und die Basis der
verderblichsten und condamnables geistigen Ordnungen zu sein,
denen sowohl einzelne wie Volk Geist geschieden muss.
Alle diese Subjekte der Bann müssen alle Objekte sein gezählt
(centemini) werden, damit die geistigen Ordnungen, denen ihre
Basis entblößt keine Basis mehr für sich findet, zur Entleerung ge-
bracht werden, in dem Volke wieder mehr stehen können.
Mit diesem Geistgericht wird man dem Heiligen, seine Mißbilligung
gegen die Neue Ordnung, den Volk Gottes durch Bann, so die
Gemeinschaft Verweigerung (entsetzen diesen gottlosen und gottlosen Geist bezeichnen
Einzig stehen) endlich selbst alle jene ganze Nicht Verstehen
Niedermachen, einzelnen, ordnen dem weissen Volke bestehen
können, und ordnen voll und ganz dem entsprechenden in
diesen Menschen zunächst zu wenden, so wenden können, viel
dem materiellen Sinn der materiell Leib alles ist, indem Gott
in die Liebe setzt.

Aber diese alt Menschen sind weil dann entstand. Jene Göttlich
Geheimnis auch nur zu ordnen, wenn dem im „Geist der Dinge"
geschrieben wird, und genau ordnen Gottheit nicht selten Gnade
entfällig Mensch sie mit in diesen grossen Circumstanzen der Natur
umbringen, damit sie sich ihre Heiligen neue einer noch grösseren Nachbarschaft
bewahren, so wie wir mit Gnade Gott die Nahrungsmittel bedürfen
die wir sind, um sie gegen Feindschaft zu bewahren. *

die feindlichen Farben feindlichen nicht (sind impotent) d. sie sehen die Masse (die ihren Prädikat)
der Base nachzuäffen, sie zeigen sich als demembrement, nie als generateurs. Nu
sie sind ja eben durch Trennung (von der Einheit) falsch und impotent worden. z.B.
bei der Trennung der 10 Finsternis in 2, 5 er sind auch die fünf Crises noch nicht in
ihre Fünfheit Farbe, bis sie mit den Bräutigamen sich vereinen, wo sie die 10,
od 6 machen (z mindestens muss der Bräutigam sie sehr verfehlt, od sie alle Finsternis)

Die feindlichen Farben dienen aber auch zweifelos als Entzweiung der Gemeinschaft, und
wo sie allein wirken, können sie nicht als ihre eigne iniquité wirken, wo sie natürlich
ganz ausser der Ligne vraie sind, wo sie aber die Katastrophen dienen, braucht der
Base Crises sie als Form, damit d in die innerste Region (sich diese gleichend)
eindringen kann, aber damit rectificirt d diese Form, so daß Base dann schließ-
lich gesetzend durch diese Einigung, wird d der 2d d. 1 Ordn. (eingestand in
die Chemie die feindliche Farbe, zerstört es Eisen d diese, wie die Argent sich überall hin
verbreitet in den Körper, welchen die Krankheit erfüllt.
Die Elemente der feindlichen i. vielen Farbe verbinden sich, aber sie vermischen (verschmelzen)
sich darum nicht. beide stehen wie ihren Terme einander, und sie zeigen hier-
als gleich Prädikat, wie stehen das hier diese Hand günstig verschieden ist, so
zeigte sich bei der Trennung Prädikat der Farbe 13, als 11 (Apostel) 2 d 2
so wie bei der Einverleibung d als mit seinen Aposteln (nach Matthäi Base)
in Philippi Pfingstfest dieselbe Farbe 12 i. 1 = 13.
im letzten Fall wieder mit ihren Meistern (8 der Verbe) meint, sie müssen eins
sind mit ihnen, d. i. die Farbe drei und abgethan.

Man aber die Früchte der guten und bösen Farben (als Würzlein i. Elemente) gleich
als dieselben sind, und wie in obigen beispielen die Verbindung zweier
binaires (11 i. 2) dieselbe Farbe gibt (als die 13 als der wiedergegangenen
Farbe der Apostel i. Xtus) so zeigt sich hinaus d die Masse der bösen
schlechthin auf die Region der Früchte, Resultate (apparences) sich beschränkt,
d nicht bis in die Region der Wurzel greift, wo also der Geist allein ohne
seine Einwirkung d Einfluß erteilt.

Man glaubte oft die Dekadik habe keinen tiefen Grund. Es aber allen diesen
in den drei Regionen: in der oberen Christus, in der Materie d der die
bösen besteht ist, d der Christusregion die Farben 1, 10, 8, 7 i. A eigen sind,
der Materie od Formenregion die 3 Farben: 3, 6, 9, d dem bösen
im 2 d 5, welche Farben alle wieder 10 ergeben (55) so ist damit bewiesen
daß nur diese 10 Farben eigentlich sein gibt.

Wan schon dem jüdischen Volke bei Eroberung d. gelobten Landes
ott selbst die Vertilgung der Völker anbefohlen ward, so würde
hiemit nur die gänzliche Entfernung aller vorgefundenen u. vorfindenden
Bösen bezweckt, weil die [illegible] Nationen, unter denen d.
Völker Leben, durch ihre Verderbniß auch leicht anstecken könnten.
und der Tod dieser unreinen Völker müßte im vorgesetzten positiven
Sinne so viel heißen als die jüdische Nation wärken, indem jene
widerstehende Nationen entstand, diese selbst Eroberung od Vertilgung
die zu schnelle Zerstörung od Vertilgung dieser Nationen selbst würde
aber daß jüdische Volk selbst in unreine Allianzen, deren Folgen
diese Völker, daß selbst waren, gerieth gerathen haben, weil diese
allen Nationen widrige welche sonst auf jenen Nationen zurück
würden geworfen haben; und darum sagt Mosis (5 Buch 7, 22.
"Er, der Herr, dein Gott, wird diese Völker ausrotten vor dir, nach
und nach: du kannst sie nicht eilend vertilgen, auf daß sich
nicht wider dich mehren die Thiere des Feldes."

Man will hiemit nicht behaupten, daß jene reinen und heiligmäßen
Mächte im Blut der Thiere selbst eingeschlossen liegen, einer Meinung
welche auch die Juden ist, die das Blut [illegible] den Menschen meinen Geister
einflößen, sondern nun beschränkt hiemit nur: daß all
diese reinen Allianzen an das Thierblut sich gebunden befinden
und daß die Zerstörung dieser sie bindenden Base sie entbindet od
befreit, und daß sie eben so in diese Befreiung (Expansion) dem
Menschen nützen. und in diesem Sinn ist denn auch im 4 B.
Mosis zu lesen 17, 11 zu lesen " das Blut ist auch gegeben 3 B. 17, 11
zu Lösung (Erlösung) der Seele "— den nicht zu verwundern ist die Art
des Bluthes mit den um sie gebundenen reinen Allianzen.

und sie erblicken wir den reinen neuen Geschöpfen der Blutlosen: nämlich
denen der Befreiung gebundene und in ihre Bindung in einem
Zwang od Lebensbedürfniß befindliche Allianzen; und es dringt
sich auch die Vermuthung auf: da wir der Mensch nun zur eigenen
Freiheit zu gelangen erst alle diese gebundene Allianzen befreien
müßt, welche nach ihrer Befreiung sinnlich auf ihn (den Menschen) befreiend
wirken, so selbst wohl nicht schuldlos an jenen Krankheiten seyn
muß, welche diese Allianzen gebunden. Seine Verwandlung welche übrigens
auch mit dem krankhaften, feindlichen Zustand der Menschen, und
seiner Art von Entfernung übereinstimmt, welche auf ihn als einen Verbrecher
Lasset.

Es gibt ab allgemeine Gesetz: da dieselben finden statt der Produktion vorstehender, auch der Integration Leiten od Dirigiren.

In der Intellektsphäre besteht das Zero (Null od 0) nur die puissances der Essenz, welche mobil sind, und ~~nicht~~ welche nicht ihren ihren Radical selbst ändern.

Alle ist weder in der Einheit, alle und mit ihr gleichzeitig ist vollständig (absolut) alle und sich von ihr trennt, ist falsch (altéré) — Nichts (kein Teil) ist sicher in der Decade vollständig genommen, absolut ist nichts weder in ihr, noch unmittelbar od mittelbar mit der Einheit verbunden ist. So sind die 2 Volkämme bei Zacharias 4, 14. gut, weil sie vor dem Herrscher der Welt ~~sich~~ stehen &c:
so sind die zwei Gesetze der Physischen Natur (Attraction u. Repulsion) gut, weil sie mit einem 3 Gesetz verbunden sind, welche sie dirigirt, so sind mit einer Idee welche sie alle regiert. Die einen Tugenden unserer Gemüthsgaben wie: die Imagination, die Conception der Gedanken in der Intelligenz, und die velleité unsere faibles desirs im Willen, und so lange wir nicht beide Dinge oeuvres in unserer action realisiren (Cubisieren — parceque on est a quatre quand on est à trois) — der Meister kann nur die Dinge in der separation von der Decade inique verdient Gerechtigkeit zu behaupten.

Natürlich ist der nombre réel und actif von denen die 2 nicht sind, z.B. 6 ist le sevaire [sic] [sic] [sic]

Die Sünde Einsicht verlor der Mensch mit dem Bösen sich Gemeinschaft gehabt, muß ihm diese Verbindung als sehr natürlich erscheinen. Man vergleiche den Menschen ohne als einen Dämon betrachten, der unmittelbar aus der Hand der Gottheit hervorgieng, wenn wir ihn nach Gottes Gleichnis und Bild erschaffen schauen, und also als Repräsentant Gottes auf Erden, so müssen wir natürlich über alle diesen verschiedenen Aktionen stehen, denen Geschöpfe dennoch die Ehrfurcht [über alles] schuldig sind. [oder]

und wir diese Aktionen sehen von ihnen wandeln, und wenn sie uns [auf] sehen anzuweisen waren, so wir sie in ihrer ursprünglichen [und Würde] Ordnung erhielt d.h. da wir [in] [Sinne] [beständig] die in ihrer [Wirkung] göttlichen Mächte unendlich [für] offenbart, und hiermit jeden Akt der Verherrlichung Gottes sind, so begreift man wie sein (des menschen) Fall auf diese Aktionen und müsse in einer Art gewaltsamer Niederdrückung [und] verfolgt, welche ihre natürliche Expansion als ihre Bestimmung entgegen, sie in einen widernatürlichen Zustand [der Folge] versetzt.

da [sie] [nun] [durch] die Übertretung der Gebote, welche der Esgeborne den Nächsten waren, da die Verletzung und die Verfinsterung [Hierauf] die Sterblichkeit erfolgte, nicht nur ihn, sondern alle Esgebornen in seinem Reich × von den Menschen bis zum Thiere, und von dem Thiere bis zum Pflanzlichen und Steine herab in eine Verfallenheit [Nicht] [Zustand] versetzt, welche alle übrigen Beziehungen in sich zu verschlingen scheint, so wie ihm den Bösen sind verbunden.

× Principien

Durch das Zusammentreffen der Extreme sind folglich alle Esgeborne d.h. als Principien in allen Classen und Ordnungen mit ihm zu Grunde gegangen, aber die unendliche Liebe des höchsten Wesens hat ihnen das Vermögen [durch] und durch alle diese Principien wieder in ihrer Reinigkeit herzustellen, und [indem] sie sich selbst und solche

Esprit — but, intention

Wirkungen? 3) seine actiones 4) seine Operationen (Diese neue Actiones entwickeln). — Der Cabbalistischen Zahlen können nicht die Rapports 2 Eigenschaften der Dinge bestimmen (evaluer) deren Resultate nach diesem Calcül falsch sich fänden, nun doch ihr Princip stehete mit ihren Combinationen der Zahlen.

Die Qualitäten nicht die Quantitäten in den Zahlen gestellen die Essenz, drü seine sieben Eigenschaften heißen, vorgegen die Zahl 4 in der ersten Ordnung eine wirklich existirende Sache anzeigt, und neue allen Zahlen gilt.

Jede Zahl hat drei puissances (Potenzen) ihre Würzel, ihr Quadrat, und ihren Cubus — Gröse, Zahl und Maas sind nöthig für die Zeit (die vereint sich dieser mit der Ewigkeit zu. und ihr andern Zahl als dem Bild Ebendieser sich beständig erfüllenden Vorsehung, sich nun für ihr Theil Bild und die politische Gesellschaft, wo die Gröse, Anzahl & Maas (in der sinnlichen) sich verändern, sich nämlich. der natürliche Maas Gröse, und der Maas der Ewigkeit hat keine solche Schranken als etwa unser Will, Zahlen, Maas Maas Gröse, welche den Zeitmaassen beschränken.

Die Zahl als erste Potenz ist jedem Wesen durch seine Würzel gegeben, daraus sind alle Zahlen Würzeln.

Die zweite Potenz (puissance) das Quadrat ist das mittel das mit ihrer die Würzel sich gattigt und seine Stärke produzirt, auch ist diese die Puissance zweifach in jedem Wesen, und durch die zwei dimensionen der Oberfläche angezeigt wird, die zwei Zahlen und Maasen &.)

Das (St. Martin) englisch bildlich die Puissance den Vater, die Zahl den Mutter, den Namen mit der Production, und die Zahl ist also secundair gegen die Puissance, so wie der Name das Resultat seiner ihrer Nennung ist. Car dans l'ordre vrai radical divin, il n'y a point de nombre 1 & tout, et il n'y a que 1 & 10 pour l'essence & 10 pour les operations produits

In der göttlichen Region sind die Zahlen nicht gebrochen, noch entwickelnde, sondern sind sind klein: In der geistlichen (der neuen Wiedergeborenen) sind sie entwickelnde, nicht gebrochen. In der natürlich-materiellen sind sie minder entwickelnden als gebrochen, welche der unterste der Schöpfung und der äußerste dieser Ordnung ist, weil in ihr die Zahlen sich am mit Gewalt müssen, In der irregulairen geistlichen Ordnung sind die Zahlen im nächsten sie sind, mündlich miteinander gebracht oder gemischt gesetzt, da sie neben in dieser Ordnung eine hierarchische Ordnung eine aufsteigende Harmonie welche eine bleibende Essai der Gestalt.

Alle diese Lehre von einem einzigen Urstamm ausgeht, die
Menschen durch seine Nachkommen * verbreitet, und diesen
es die Ehre in den Erdball (den Zustand der Vollendung
des Ganzen) eingeführen, welchem in der Natur dieses Lehrs
nicht
nicht abzusehen ist die Absicht Gottes
in der Schöpfung, indem sie Theil seiner verherrlichenden Zweck
sollen, indem sie Theil seiner weisen und gütlichen Absichten
welche die Menschen sollen an die verschiedenen Himmelskörper und
andere Naturgegenstände gleichsam gezogen und an sie gebunden sollen,
wieder sein machen, Theil aber Lehrung * durch die Menschen diese
Theil bestimmte Einwirkung auf die Menschen möglich machen.

Da in dem angeführten Beispiel ist da einer der Menschen, dem
neuen ein sie verbliebene muß, und dieser zum Repräsentanten
dessellen Typus, der dessen einen die Christen, der andern
die jüdisch Egyptische Nation darstellt, nämlich den Menschen
in Zustande seiner Vollendung und seinem Verderbnisse. Jener im andern
Sinn der Wiederherstellung und Aufrichtung in seinem verherrlichten
Ebenbilde Gottes.

Bei dieser unsrer Theorie der Ehe
den Vorbigehenden bemerken wir hier, daß sie die Gesetze und Ceremonien
der Ehe nicht als unsre Theorie der Ehe begründend, sondern nur
sie als bestätigend betrachtet werden, indem diese Theorie
nicht die wesentliche Natur der Menschen, und ihre Zusammen
hang mit der übrigen Natur, so wie auch den verherrlichten
Adel dieser Menschennatur in ihrer damaligen Verderbnis sich
zeigt.

Wir brauchen daraus auf den Beweis für das Alter des Gebrauchs der
Ehe nicht auf den spec. Befehl Gottes zu sehen, den wir die
Ehe der Verherrlichung bestimmt. so wie man da diese vor dem
Fall der Menschen als Fall sehen könnte, da aber jene Bestim-
mung Gottes [illegible] war, und augenblicklich an Fall finden
müssen, in welchem der sterbliche Mensch der Weg
der Wiederherstellung geöffnet in gewiesen war, und diese Bestim-
mung schon zweifel derselbe: in welchem Adam ihnen diese Gottes
Liebe gegeben worden, indem er küsste, begraben die
Tod Kind, im Abgrunde, die Ehe materien keinen Gebrauch zu
machen wusste. da er so selbst den Gebrauch seiner eigenen Vermögen aufhebe.

* Semblables
Nicht bloß Nachgiebigkeit
worauf beruht

Der Grund

† Geschlechtliche Verhältnisse. Most.

Einheit
in Natürlich Gottheit

Wenn wir unsere contemplation weiter fortsetzen, so finden wir, daß in Gott nicht nur Leben, sondern auch Licht ist, und daß Gott nicht nur Licht, sondern auch Leben ist. Wenn wir nun diese Einigkeit, welche so wie sie gefunden den attributen dieser Einheit Statt finden, so muß zwischen Gott und seinen Creaturen u. Productionen Statt finden sollen.

Die Einheit ist die einzige Zahl, welche weder in der göttlichen Decade (noch der natürlichen der göttlichen Geistes- und der Naturregion, denen jede ihre eigne Decade hat) noch der fünfte Grundtheil, noch seinen Lieben Verwandt, sondern welche weder mit seinem Eigen Geheimniß oder seinem eigenen Centrum mit Verwandtschaft und Einheit alle seine Operationen concentrirt. Wenn diese beiden Lehren - Leben - Licht in der göttlichen, der Geistes- oder der Natürlichen Region beisammen, so geschieht dieß mit Hilfe oder mittelst ihres radicalen oder Einheit Principes und der diesen entsprechenden Emanationen oder 3 Regionen selbst als ihre Lebensbäume beherrscht werden, in deren Einen der göttlichen, die Einheit immer (als in ihrem Mittelpunkt) verborgen bleibt, dessen Raum sich in der Geistes Region, der kleinen 2 Theile sich in der Natürlichen Region (der Lebens) ausdehnen, und diese Eine gemeinsame Einheit ist also oder die 3 Regionen oder Welten unter sich verbindet, indem sie ursprünglich der ihre eigne Einheit, Quadrat 2 Cubik die Einheit, Quadrate 2 Cubik der andern Regionen Welt 2 enthält. Und wenn schon diese Eine sich nicht durch sich selbst in all diese Regionen begiebt, so ist doch ihr Einheitliches oder göttl 2 Cubik Einheit welche alle Productionen dieser Regionen der absolutheit oder Ganzheit d. i. - der Charakter der Einheit giebt.

Einige Geheimniß und Unerforschlichkeit bleibt auch in Bezug auf diese Einheit die Einheit der göttlichen Modus unserer Emanation oder generation in Gott. — Daß auch der unsere Emanation nothwendig diesem obersten Princip verbunden ist und die Natur nicht für sich allein bestehen, so können wir nämlich diese Einheit theilhaft werden, indem wir selbst Gott sind, 2 dieselbe Emanation bewirken, die materielle generation kann sie nicht in Verbindung 2 bringen, weil sie [illegible] ist (wie alle vom geschaffenen 2 auf den unmittelbaren Centrum Losgerissene ist) 2 also die Einheit sich verbinden, so wie die Einheit niedersteigend 2 sich in ihrem Licht aus natürlichen Punkt der Welt setzen, als Einheit ihre Regionen sich [illegible] auf 2 noch [illegible] alles bestand werden müssen. Dieses Geheimniß der Einheit 2 ist besonders in der Einheit verborgen oder die Einheit, 2 bewirkt dieselben, 2 so wie wir uns der Einheit theilhaft machen, so sind wir doch selbst in diesem Leben abgeschieden 2 dieß diese gänzliche Unbegreiflichkeit über den Modus dieser Emanation

Zu Menschen erste Bestimmung verband sie mit der ganzen (Tierischen
thierischen) Natur, während sie in der Tiere der übrigen
unterthanen Welt, welche Thiere mit jener diese Natur zusammenfiel.
stellen. Trotz seiner selbst stimmt er sich nun noch einen (zwar
viel andere Weise) mit diese Natur verbinden, deren ihre nun
sprünglich greift (weil er eine in zwei andere sie stellt) so sie
sofern sie ihn (der allen) lastet) noch verstärkt wird durch
die Macht welche der Mensch dem Feind über sich zu diese
Natur einräumte, und der er Feind sich nun wie noch durch
die Feier an diese Natur gebunden; die sie ihm zum Theil
Feind wünschte, weil denn er sich zum Theil unmittelbar selbe.
All endlich die Lage der Nächste und Befreiung ihm grösstent
wurden, so konnten diese Wege doch eine mittelst diese Natur
all Leichter zu. Organe wirken, die der Mensch in sie gestellten
und gleichsam begraben war.
alten. die Gemeinschaft
Die Verhältnisse (rapports) der Menschen mit den Thieren
sind also so lange ungünstigen, als lange diese Natur
nicht ihren Einfluß verliert wird, aber diese Verhältnisse
wird mit den Epochen der Menschheit. In der Zeit seiner
Herrschaft befindet er all souverain diese Thiere, denn
Sclav wie wir sehen wenigst nicht die Einheitlichkeit der
Menschen begreifen können.

In all gestalten ist auch der Mensch selbst
Theil Sclav dieser Thiere, wie der ganzen Natur.
Theil
In seiner besonderen Stellung als Gebieter [illegible] Mensch
diese Thiere und diese Natur selbst (unter der angegriffenen
Bedingungen) zu seinen eigenen Besitz zu verwenden.

Nachdem wir nun diese allgemeinen Basen eines Systems
der Thiere festgestellt haben, wird es nothwendig sein. Selbe
Gesichtspunkt [illegible] der früheren Schriften bestätigt zu sehen x

.....

+ — In Natur (Mensch) und Natur der Thiere —

Thier, Thiere
Thierbeziehung

so wird die Natur in sie gestellt

Einheit im Sinne Geiste sehen ist es d. Mensch eine Natur angestellt, welche dieselbe [illegible] nothwendig über den Mensch [illegible] [illegible] ist es gewiß [illegible] der Besitz und [illegible] [illegible] [illegible] nicht [illegible] [illegible] ist in der Geist (Sclav) [illegible] [illegible] [illegible]

Man sie aber schon den modus or die Cir unsere Emanation wissen kann, so kann gleichwohl die Ursache unsere Reflexion, weil nämlich ~~diese sie in~~ dem Centrum gleichsam das unsere Wesen selbst bleibt, da sie eine gleichförmige Richtung gab, diese von durch dasselbe Centrum aber in der folgenden konnte sich ging, das unsere Vermögen (Facultés) bleibt, denn Mikrokosmus sie ausdrückt, wozu die Emanation ohne unser Mitwirkung stattfand. Das ewig Bleibt nun wir es ist die große Würde der Vernünftigkeit wissen —

Es sind nun das Princip des Denaire welche ihre eigne Puissance ist, woraus zu schließen d. i. die Summe besonderlichen Gesetz zu sagen. 1. 10 (Pensée) 8 (volonté) 7 (action)
— 10 ist die Faculté now I —
10 ist sogleich Essentielle Gesetz, nämlich für 4 u. 7, welche ihre zwey Radii, sind die göttliche, diese die geistige sind. 4 u 7 ist nicht besondere Gesetze, sondern besondere Folgen (ou Puissances Mächte) vobei nicht nur eine Stunde 7 die von 16 bleibt, sehr nun die principien der Welt ist. auch 8 ebenso das Princip des seine Operation das Selbstständige Thätigkeit, aber sie vereint sich mit das Princip, weil in der ersten göttlichen Kindschaft das eigentlich beim andern Stande sich findet, das 1 also ist vor uns 1 u. 10 für die Essenz, das 10 für die Production ist. 1 ist Princip Essentielle Gesetz, nämlich von 10, 4 u 7, aber 10 stellt sich wie von 1 das Princip in 10 wegen Verhältniß. — Nun 10 operirt. ~~sich~~ 4, u 7, so sind 10 u. 1 das Princip u 4 u 7 die Productionen, daraus sind auf diese Weise beim essentielle Gesetze für die Essentielle gründende, weil das Princip das Princip der Summe ihrer eignen Puissance gleich Essenz zu schaffen d. i. die Summe besonderlich Gesetz zu geben. Daraus aber gelingt nun zu Kenntniß dieser essentiellen Gesetz zu der Addition, indem man die gründende Cubikgesetz der Verhältnißgesetze (das Gegentheil der Multiplication) kennen lernt. Weil das Wesen die Kenntniß des Fruchtbaum (ihrer Emanation) genügt, und das Wie? ob das Mittel hinzu das Zeugungsprincip sich vorbestellen soll, da wissen die Puissances ihrer Zusammensetzung mit der besonderlichen Gesetze, so würden sie gleich diese schaffen wollen. (Lücke) Weisheitslehre? welche sich die causes A u. B inées & cachée dans le principe superieur unserer wollte, das sodann als Mensch z. Materie gegen ihn praktischen) Dagegen setzt die Multiplikation von der Quadrat u. Cubikwurzeln zu ihrer Puissance, u. d. vor weil diese Zweite Production (ein Verhältniß denn die Etre) in die Facultés besteht, so müssen diese das Vermögen sehen, selbe zu entwickeln ob wieder (mit der Freiheit) sich zurückzuziehen, und darum ist und der Zusammensetzung der Quadrat u Cubikwurzeln mit ihren Puissances bekannt. In dieser Andeutung der ersten Gesetze, ob in der Fähigkeit unsere Vermögen (facultés, puissances &) verschwinden diese ganz, dem Beweis da sie keine Wesen sind, vorgegen im Weg der Addition, (Subtraction?) welche die puissances

II.

Blutadern der Thiere.

In den Schriften der Thiere erscheint der Mensch im Zustand einer Herrlichkeit, als der jungen Natur und besonders der Thiere, weil ihm selbst die Herrschaft gegeben wird, diesen ihre specifischen Namen schon zu geben *. Nach dem Fall des Menschen wird die Erde verflucht, und Feindschaft besteht zwischen dem Weib u. der Schlange. **) Aber kaum scheint wie in der Bebauung (Cultur, oder Pflege ***) diese Erde bequem, und kaum begnügt sie sich, sich über jene zu verbreiten, so bemerken wir auch schon die Gewalt des Thieres, und wie schliesst sich mit Recht so der Esse Mensch selbst diesen Gebrauch übel, und schon seinem Kinder Cain.

Es fällt auch nicht schwer die Ursache zu begreifen, welche die Uebung dieß Gebrauchs, selbst schon im unschuldigen Zustand der Menschheit nothwendig machen, dem Menschen geschärft gebraucht haben würde, und die in mehr Fällen wieder eingeschränken Ordnung nun also als eine Restauration betrachten, welche gleichsam den jüdischen Volke, selbst schon durch seine Verfassung vorschrieben, allein Gut, dessen selbst zu jener Zeit fähig war, zugesagen und gesichert haben würde.

Auch in diesen Beschränkungen zwar enthält, ist die Bemerkung selbst merkwürdig bestimmt, und sichtbar der Zeit der Thiere grossen Reste der Thiere waren, nämlich am Fest der ungesäuerten Brodte (Ostern) dem Fest der ersten Früchte, und am Fest der Einsammlung und Endigung des Jahres (Fest der Laubhütten). Diese Zeit grossen Feste, scheint durch die Vorschrift um die sie wissen, durch die festgesetzt Festzeit, um welche sie gefeiert wurden, endlich durch den ihnen Zusammenhang mit der jüdischen Geschichte als Erinnerungsfeste an seine Rettungen, Thaten und Wallfahrt zu die Bedeutung [illegible] der Opfer an, welche an ihnen gebracht wurden, und welche dem Absicht vorzüglich die Zubereitung jener Zeit grossen Gegenstände dienen musste.

* Als der Fluch der Erde die Folge des Falls des Menschen (sind abhängig von Gott) war es, müsste der entgegengesetzte Zustand derselben die Folge dieser Erde sein. Die Erde (Stein des Anstoß) wird durch jenen Fall. Der böse Adam seiner Gewaltsamkeit, diesen Vermögen des Menschen der Erde wohl u. oft zu thun wird beim Begriff des Opfers [illegible] nochmals vorausgesetzt.

essentielles d. d. racines essentielles zurückbringen muß, diese unser Puissance essentielle
dieß Moi constitutiv bleibt, weil selbst ein ungestörbar Wesen ist,
dieß Band d. Einheit dieser viel z. B. die Unterordn. d. Hilfsvermögen und Kräfte sorgt,
u. welche Glied d. Subsumtion d. Facultés gilt.

Die P 3, 6, 9 sind puissances 3me, blos exécutrice u. opératrice (welche Puissance unter dasselbe Objekt
fahrend und also dieselbe bleibend, blos sich von einem Orte auf andere P im Orte d.
numerischen Generation fortbewegt. 4, 7, 8, 10 sind puissances secondiemes, die
unmittelbar (nicht wie jene mittelbar) mit dem Centrum zusammenhängen, und per nicht
2 la loi créatrice wie jene (die Einheit) voll aber d. administrativen Gebiet haben. Die
Einheit ist die einzige Erste Puissance, und durch alle Multiplicationen bleibt sie immer nur
Eins, d. i. 1, weil sie nie weder sich hervorbringen kann, noch eine zweite Einheit hervorbringen
(blos eine ungere Größe) sie ist auch keiner addition fähig, weil sie größer wäre als eine
Einheit (absolutes) voraussetzen müßte. die manifestirt sich äußere sich durch
die 2 u. 3 puissances, die wir mit ihr verbunden sind.

Pensée volée action
Die puissances 10. 8. 7, und 4 ist = 4 ; die Puissance 3. 6. 9 –

Wir wissen aber nicht wie sie diese manifestativen od Expansiven ihren puissances
bewirkt, nur da sie ihr selbst nur in ihrer Decade diese Expansion operirt. Wogegen
ihre Expansivenen äußere d. Decade operiren.

Kann die Einheit sich selbst hervorbringen (sich selbst zu ihrer Potenz, puissance n:
bringen), selbst zerstören od nichtsetzen, oder in ihrer Einheit verharren d. indem n sich entwickelt seine actions
d. seine innere Gedanken innerlich ist. Es z. b. obscure die Hefe d.
nur Einen d. sie, d. nicht existirt. wir einen denken, so sei doch d. der Gedanke
facultés d. Gottheit müssen dasselbe Gesetz haben, d. jeder bestimmte Akt desselben
sich existirt sich nicht. d. die Cörper nehmen sie in bestimmt viele, nicht nur noch
all erfüllend, und diese Cörper (d. Welten) sind nur die Organe d. Canäle, durch die
die Einheit äußere ihr d. Ausdruck ihrer facultés realisirt.

Manches wir nun dieß Gesetz auf das Centrum selbst an. Um die Einheit d.
Einheit könne hervorbringen, so müsse sie sich in deine d. Produkt, in
Cörper d. Puissance entwickeln könne. Nach dem Gesetze d. deine d. Cörper
könne aber d. deine mehrere n sein Produkt hervorbringen immer d. verschiedene
Zahl, weil n nicht erste hervorbringen könne. (Die als hervorbringend vorhandene Zahl)
Gott könne also auch solche Dinge sich nicht hervorbringen ohne sich zu zerstören, und
es müsse nun Princip durch mittel sich in Terme verwandeln. Aber diese 3 Dinge

Um diese Zusammensetzung der Gedanken der Christen mit der Gestalt der Mischgebäude der Geistermenschen besser zu begreifen, müssen wir einen Blick auf die Natur der letzteren werfen, da wir wie gesagt durch drei Reihen von constitutiven Momenten bestimmt sind, welche ihre Entwicklung in jeder der drei Klassen (der indischen, christlichen u. göttlichen) finden, durch welche wir gehen müssen (da wir in jede der folgenden Classen die Entwicklung der früheren mitbringen), wenn[a] natürlich jeder sich wirklich Mensch alle drei Mischgebäude in sich selbst realisiren soll.

Der erste Grad dieser innern Bildungsbahn ist unsere Erscheinung von der Seite der Körperlichkeit als dem Reich der Zahl und der Finsterniß. Diese Seite Mark ist unmittelbar damit wir in den Augen der Leute sichtbare Körper, als solche innerlich d. h. durch Vorne in der Seele jeder, damit äußere sich seine Mängel wirft, und in der Folge der Leib seine Nothdurft befriedigen zu können. So der Beginn der Bildungsbahn der christlichen Natur mit jenen mächtigen Mark, wodurch selbst und Lyzeen gestärkt und auf den Weg gebracht wird, der Fleisch und Blut kund bringen soll. Mark aber ist das Gesetz die Zahl, in welche diese Leiden fällt, so wie das Fest welche seine Heilung gewiß bleibt, nämlich in dem Tod Christus, als jene Natur Seite der Natur, in welcher auch diese neue Bildungsbahn besteht. ist Constellation antritt.

grain ist abjine –

In der That setzen die Christen in diesem ersten Grade keine Opfer gemacht, weil sie dem Menschen im Leben Moment seine Befreiung gleich, noch in der Finsterniß verbleibt Finsternisse selbst zu befestigen dienen, welche Opfer für sie etwas nothwendiges wären, die selbst für Tod sind wirkt, Tod in die Welt Zeit. Dagegen opfern sie in jedem Hause ein Lamm, und obschon dieses nicht mehr den Juden für die Sünde vorgeschriebenen Formen entspricht, so [illegible] doch offenbar diese Cerimonie eine für alle folgenden

*) Opfer, Christi Leiden

sind in ihm nicht unterschieden von ihm selbst, Er ist ewig, Princip, Mayen, Terme, Anfang Mittel Ende
& bleibt ohne successiv in der Action, als Offenbarung in ihren Qualitäten,
& diese Einheit kann sich also in sich selbst multiplicieren, sie wird nie sich
fremd werden, & braucht ohne damit sie nie fremdgebracht wird —

Da wird Gott als fremdgebracht Goldarbeit, so heißt er ihnen auch Gott,
als Fremdbringer zu sagen. Scotus Erigena — Fremdbringend nicht fremdgebracht
als sein ewig fremdbringend, nicht fremdgebracht — Paulus Thessalonicher
die Einheit multiplizirt sich Eins giebt die Eins, & behält sich nie für neuen Parisaces,
weil sie die Einheit ist.

Nun sieht sind da die Materie keine größte Einheit hat, & ihr Würfel ihre
ein Fremdgebrachtes als der Einheit fremdgebend & einen fünfeckigen Stein
darum Dodecaeder ist.

In den physischen Generationen sieht das Princip & Mayen in der Terme, darum
sind sie vergänglich & gleich ihren physischen Früchten. Ihre continuirliche Successive
sieht das Mittel in der Terme, weil sie Ewigkeit ist. In den geistigen Productionen
obsiegen sie unsterblich (das Leben in sich selbst geben).

Die erste Würfel von A ist I, erhebt das Centrum die ungleiche Triangel ist △ —
aber sie bleibt eine ewig Einbrauch wie I, A geschieht, & da alle folgende Würfel
an der A prangen, so wissen wir nicht wie sie wirken, da wir nicht wissen wie A gewirkt ist,
das Fest bleibt gleich ist 10 —

Jede Zahl hat 3 Puissances, ihre Würfel, Quadrat u. Cubik. — Wir können also nie den Würfel
können, weil man alle Puissances einen Fall zu können, kann den Cubik ihren Würfel können
muß, sodann ihr Quadrat & endlich den Cubik. & & wie das unendliche viele quadrieren
nach allerlei können, weil wir seine Würfel nicht können, den wir können nun eine Würfel
erfassen die unendlich, & indem sie Würfel, endlich auch Quadrat & Cubik ist
(der wir nun sagt A die Einheit bis in alles sich fremdsetzt, so heißt das nicht
sich Gott zu sein glauben sollen wir die Zahl 1 Manifaltum so wenig sie in diesen
1 schließen. Gott giebt sich seine Gedanken ein als das einzelne Ganze
dessen Puissance absolut über sind & von sind unterschieden ist.

Operationen vorbereitend und initiirend macht, benennen, da ein
in diese beiderley Ende Wir Dinge miteinander verbunden sehen:
nämlich: die Bereitung des Menschen im Leibe, die Leitung
des Geistes Gottes, die Wiedergeburt der Natur, und das Vorzeichen
des Heiligthums. Wir Dinge welche scheinen wir dann hier sich
zusammen gesellen, weil sie wirklich zum Zusammenhange.

Es muß bemerkt werden, daß das dieses Opfer ein bereits zur Handlung
war, welche der Bestimmung des Ebräer vorging, und sie einleitete, und
es läßt sich hieraus auf die Reinheit seines ablösenden schließen, welche
um das diese Thiere gebunden durch dessen Beschaffung frei würden,
die sie dann auch vom Tempel der Versöhnung geschafft wurden, und das
Mittel wurden dessen sich Gott bedient um das Volk von allen
Flecken Flecken frei zu machen, welche die Sündigkeit verursachen hatte.

Hier erhellen wir eine neue Bestätigung Wahrheit unsers bisherigen
Grundsatzes: Es nämlich das Blut (das Leben des Fleisches) das
Grab des Menschen ist, von welchem dieser befreit sein muß, um auf
neue den ersten Schritt in der geistigen Lebenslinie zu thun, so
wie hieraus erhellt, daß unter allen Thieren das Lamm mit
dieser Bestimmung (der Wiedergeburt) die kräftigsten und heiligsten *
repräsentirt sei, dessen Opferung dem Menschen darum den
größten Vortheil stiften kann, indem es ihm vorzüglich vor
mittelst der göttlichen Kraft, welche gleich einem geistigen Hauch
(aura) diesem Blute entsteigen, um so sichern und glorreichen
seinem eigenen Blute zu entsteigen.

Sehen in der mosaischen Ordnung können wir eine Bestätigung dieser
Wahrheit um der Bemerkung finden, daß jene Thiere Haustiere
die welche das Land besitzt, und die meisten leiblichen Güter darreicht,
und all unsere uns Bedürfnisse befriedigt, indem sie uns Nahrung
Kleidung, u. dient giebt. auch scheint die Ursache nicht überflüssig, da sie
uns so große Bedürfnisse sind, für welche diese Thiere uns versorgt,
gleich denen die Kinder, als der Menschen der noch in der Pubertät
(oder in dem Selbstsein der Gebrauch seiner Vernunft) und für selbe und keine
der ablösenden Bedürfnisse sind, die wir in einem reifern Alter
haben, und deren Befriedigung uns andere Thiere reifen müssen.

Da wir so wenig in unsern Geistl carrière Listen, daraus ist schuld da wir versäumten schul unsere Uhrer bis zur 7ten Zeil (Cäsur) zu bringen, welche die Ruhezeil ist, und ohne der keine Subsumtionsfähigkeit findet (d. Kopf d. Gestalt d. Zeile) weil der Vers nur dann sich vollendet, wenn die Eigenschaft der Zeile und sich 6 mal — die Proposition getheilt hat.

Die Einheit wirkt nur in ihrer eigenen Totalität, und der Vollständigkeit (Absolutheit) ihrer Momentalität. Die Pythische Zahlung selbst beweist diese unfehlbar wirkende Kraft der Einheit, da in der Darstellung verschiedner die Geschlechter, das männlein wird Weiblein, dieses Männlein, und die Zahl 2 ist nun der Zeugung aufgeschlossen, drey ist Empfängniß: Erant Duo in Carne una.

Im Grund der Leiblichen Ernährung der Dinge, ist 1 die Ganzheit von 10, und 10 das Ensemble aller vorkommenden Ganzheiten, welche sich in der Minimalzahl Essen enthalten von 10, wie 7 der Agent direct der 8, und ist 8 nicht die Ganzheit von 8, sondern eine Operation — 8 ist also nicht von 10 sonnagebracht (eben sein Rest) sondern dessen Rest, wie der 5. Finger (7) seine Linke — diese 7 hat seine wesentliche Ganzheit so gut wie 8 z. 10, weil sie mit ihnen in der andre Division gleich wirkt &c.) Die gegeben im Rund der Separation ob der Ordnung der geschlossenen und niedrigsten Dinge 8:—

Da wir eine Zahl sich von der Ganzheit heißt, so ist diese ihren Theil für sich mit sich zu nehmen, und als ihren Rest Empfangsfähigkeit zu betrachten. Hinaus sieht nun die Funktion der Leiblichen (nicht alles als Leiblichen sich verhalten) Räumlich so wie das Böse sich von der Geraden Linie der Festen sie als Circumferenz umgeben, um sie als Gefangenen mit sich festzuhalten.

Darum wird keines Menschen Seele das Leben allein
genannt, weil nämlich das Blut in diesen Teilen
des Körpers wird, und die Lebenskraft so wie die geistige Kindschaft
des Menschen darstellt, so ein der Erstling sowohl der Natur.
Diese Esse Ehre Leben dreifach Unterschieden an sich: sie war
wirkend an dem Rest des gesamten Menschen zum Lebendigen,
sie war der wirklich in gegenwärtige Beweis der Natur zum
Geiste des Geistes, und endlich war sie ein großartiges
Zeichen für unsere künftige Wiedergeburt im Geiste gelebt,
und diesen dreifachen Unterschied finden wir in allen
übrigen Essen, denn jede nach der Reihe 1) wirkend,
2) offenbar als wirklich und 3) figürlich als großartig ist.
So stehen wir diese Essen Esse in zweifachen Folgen, in
welcher das Recht des Geistes auch hinaus erfüllt, und
wir sehen alle wiedergeborene rappoldt sein vielbesessenen Stern
Menschen mit dem Menschen ins Irdische Leben eingeschlossen, Zeichen
Zeichen in Lagenartigen sich bei einem gewissen alten der in welchem man seine erste Braten
Geist, und fest seine erste Verbindung mit ihnen zu finden Fleischen aufgesetzt sieht.
Essen die ersten Braten mitfühlt. Nachdem der erste
Mensch dem abgründ entrissen und, in den ihn sein
Verbrechen gestürzt, und durch den Tod Adam wie durch
seine Reue der Einigung in den Weg der Rechtfertigung
geöffnet worden, so mussten auch so fort die Erlösungen,
welche und durch die Geburt Christi angedeutet sind, welche Fleischgewordene
nämlich auf Adams Familie die neuen Gaben der
barmherzigkeit Gnadenlegung, welche diese seinem nicht äußerlich
dem Menschengeschlecht zu finden.
Wenn man jetzt über die Esse / in Unterschied von in
welcher der ersten Mensch, der kein Kind war *) die neuen
Gnade der Gnade empfing, so war man doch in dem
Einzelnen Menschen im sinnlichen Leben die Fleischen
der Geist gleichsam anfängt, und so also die Kinder
diese Reinigung in Christo sich zeigen müssen, welche
in Wirklichkeit diese Wiedergeburt sind.

und so stehen wir da in Bezug dem Christen Volke
Ag Hüter auf dem Durchgang durch Rothe Meer gegeben × Jahrgang.
wird, und dass dieselbe Sache die Erfüllung der ersten
Strafe fiel, und so Bezug fest verfehlt in diese absicht
vergessen worden, Bezug dass der wachse ist der Christen sei.
Endlich wissen wir, so dieser Zeug mit dem Blut der
Versöhnung begossen wird, und so man die Geschichte
ist der Klasse Bezug grossen Betrag ist der Bibel messen (Ende. 24. K 5)
und auf dem biblischen soll sie Licht stehen, sich und
dem alten Testament zu geben.

Wie man sich für der allgemeinen Basis der sieben Gestalten
der ewigen Natur wird, so verbleibt man in dem
Mittelpunkt dieser siebenfach Zeit Bezirk und die Eintheilung
der sieben Geistlichkeit auf Bezug wässrig Volk, zum selben
der Weg zu der lebendigen Wurzel zu öffnen; so
zu wissen sollte, so wie dieselbe Eintheilung sich durch die
ersten Künste der Erde bemerklich macht, und wir dürfen
um so minder daran zweifeln, so dieses Zeug durch die
Macht dieses Zeit geweiht hat, da wir selbst auf
sich auf jeden Einzelnen Menschen wissen stehen, welche
Leiden die auf ewig Bestimmten in die Tiefen stürzen
würden, wenn sie auf nicht Ewigkeit mit Festen
Substanzen verbunden zu erhalten, welche natürlich die
besten Substanzen finden, in so Zeug und sich
zu offenbaren.

In dieser Epoche wird Bezug Himmelblau angenommen, wie
in der ersten blau Himmelblau.
In der Lehre nämlich, so jene der Klasse Erfüllung, dient
Bezug Himmelblau als Andeutung dem Mark der Barmherzigkeit
welche dessen Gegenstand so Bezug Bezug Volk war,
so erhebt Zeug die Sinnlichkeit dieses Licht sinnbildlich
angedeutet wird, die Bezug Bezug Medium der sich kundgebenden
Herrlichkeit der unsichtbaren Tiefen können wir einen Theil
über jene Actionen Mengen, welche diese Tiefen
besonderen, so welche an diese gebunden sind, so wie über
den Einen Antheil, den zu Leitung, den diese Tiefen zu zum Theil der Vorsicht zu leiten haben.

In der zweiten Epoche muß das Volk, in Mitte der
Völker, d. h. auf dem Orte seiner Niederlassung sich befindend, das Bedürfniß eines geistigen Kraft mitfindet, seinen Kindern vorzustehen zu können, und allen muß sich glauben, daß das Blut der Kinder ihm diese geistige Kraft verschaffen müsse.

In der ersten Epoche hatte die weibliche Volk in der Ehe nicht Theil zu nehmen, d. h. an geistigen dem Geiste. der allein für selbst Ehe, wie die Mütter d. Bürgerinnen allein für das Kind in seinem ersten Alter Ehe. Auch hatte das Volk auch kein Gesetz.

In der zweiten Epoche wird selbst als durch sich selbst handelnd betrachtet, d. muß wird ihm das Gesetz gegeben * d. alle seine Vorschriften, nach denen d. seine Vorsteher d. Ehe in der bestehenden Weise zu ordnen richten d. zu ordnen hatte.

Dasselbe weissagt schon darum diesem Volke das Gesetz gab, weil ihm natürlicher weise die Zeugung. d. ausübig desselben verderbliche Kräfte mittheilen, d. welche Mittheilung das Organ der Kinder bewirkte, ohne ihn den geistigen Kräfte zu erwähnen, welche das Volk durch seine Mündung auf Sinai erhielt, die sich an seinem Körper entwickelten * noch nun jenen, die selbst von der Weise seiner Priester empfangen hatte, welche Weise d. ordination nur nach der Verhältnißung der Epoche und gleichsam der Völker Entwicklung d. Volkes von seinen Völkern, d. Entfernung jener Act fand. Der Mensch wird unmittelbar d. ohne Vermittlung d. Mittelstand der Menschen (at first hand) geweiht, weil er wie der Gott Pfarrend sein, und Aaron zu seinem Propheten sein soll. (Exode. 7).

Geist ist auch diese zweite Epoche zugleich wie die erste wirklich d. gegenwärtig und sichtbar. Nur ist d. Bemerken d. Jede dieser, rapports, nur einer Epoche

Zeigt, weil die zwölf Stämme ihren neuen staatlichen Bestand
erhalten, bis sie vollständig ihre festen Sitze einnehmen sollten, und
diese Bemerkung gilt für alle folgenden Stämme wenn
sie von der in richtiger Zusammensetzung der Generationen
durchgeführten Zählung abweichen.

Die dritte Stufe (in dem hier gebrauchten Verständnisse) ist
durch keine historische Urkunde in der Schrift bezeugt,
sondern sie ist durch die Lage der Stadt
Ophel in der Nähe des Tempelberges, und
die Größe des Tempelbezirkes, und
die Größe seiner gegenwärtigen wirklichen Umfassung
[illegible] [illegible] so sehen wir auch selbst in
der Schrift (Levit. 25:43) ein Verbot
vor strenger Unterdrückung, nämlich der Israel
in Knechtschaft [illegible] nach einer Berechnung von Sklaven.
Indessen wird man sich nicht irren zu behaupten, daß
der Volk für seine Stadt in seinem Wiederaufbau nach
Esra einen Platz darbot, zu erklären, besonders seine mikle-
rien welche der Mensch [illegible] einige Zeit zwischen
seinen Essen Mahlen, [illegible] wieder eingesetzt werden sind,
und seinem dermaligen Aufenthalt, wird verändert müssen,
nachdem selbst die irdische Hülle verlassen, welche sie in
der vorigen Existenz ist, in [illegible] dem der Ehr. seine
wahren Pforten schaut
Diese Landschaft, durch die größere Anzahl seiner Orte,
[illegible] [illegible] [illegible] [

Wir können also mit Zuversicht für den Beschluß der
Arbeit der Zeitliche Messen, den Umfang der Kirche
der Geistl. und die Einrichtung der Gebäude und
Höfe selbst [illegible] welche die Folge der Freiheit und
Gemeinschaft Christi alles mit sich bringt, sind,
und zwar in allen mittlerweile zwischen dem Moment
der Entstehung dieser Kirche und der Vollendung der
Erfüllung der Zeiten Christi.

Ich habe nicht nöthig hierbei auf die mittleren Eigenschaften
der Baukunst zurück zu deuten; wie und in wieweit
sie zu neuen Formen übergeht zu sollen, da diese
Lehre für die unterrichteten Menschen keine Zweifel, seine
Noten nach Umfang und Inhalt allen verständlich
seyn müßte, obschon für den Volk noch viel offen.
Und die Figuren sind (für den verständigen
Beweis seiner Principien geöffnet ist der nun verlesen
die hiesigen Texte die (innere) Bürgschaft sind) sagen:
Es dieser Baustyl in dieser dritten Epoche vollständiger
als in der zweiten wirke, welche Lehre nun die Einsicht
wissen der Verbindung (Mittelalter) zum Ausgang. Die vorgen-
dritte Lehre die Notwendigkeit der Zeit für diese Form an.
Auch wirkt der Septenar in der zweiten Epoche
ein auf sich selber, und in seinem eigenen Kreise,
wogegen die dritte seine Wirkung in der ganzen
Kreis der Dinge, daß Gleiche der selbst werden soll
verschieden muß, und dem Laufe der seine Macht
erhalte, weil nur dem selbst gemäßen Organismus
die Entfaltung wird, welche [illegible] der Verbindung nicht
und dem ganzen Verbandsorgane verbleibt, mit welcher
der ganze Kreis der Dinge die Kleinheit seiner Ziele
erlangen, und den Creaturen die Freiheit wieder
geben wird. +

+ Freuden nees —

~~Ein zweite Grundwahrheit ist~~

Wir können hier als zweite, und an das bisher gesagte sich anschließende, Grundwahrheit den Satz aufstellen, daß während der ganzen Dauer der Geschichte alles Handeln Verfügungen wirkt, weil der Mensch, zu entfernt von der Urwahrheit (u. selbst entfernt) seiner unmittelbaren Verbindung mit dieser fähig war.

Die Thora Gesetze, die Oblationen, die Immolationen die Reisen selbst der Hebräischen Volks (dessen Name auch diese Reisen stellt) von einem Land ins andre, Vorgänger sinnreich dieses Theorikon der Geschichte, verfolgt noch genau durch die Grundsätze, daß der Mensch, welchen sein Verderben (verfehlte) an getrennt obersten analoges Actionen band, nun durch Wiedereinung dieser analogen Actionen (Aufhebung jener Verfügung, [illegible] Verfügung derselben) von dem sinnlichen Joch ihrer Trennung sich befreien müsse.

Drei-Räume.

Aber dieß setzen im Verhältniß seines Entwicklungsgrades den neuen Volke, welches man als den Typus der Menschheit betrachten muß, eine Zunahme der Gnaden und Vorgänger der Volker, eine Folge und Wirkung dieser Fortschritte, ein Kommen Gottes, das Verständniß Gottes, obersten und Erinnerung an die Bestimmung dieses Volkes von Gottes, begreift doch zugleich die Verständigkeit der höchsten Liebe über selbst.

So sollten auch die außerordentlichen Gaben welche an den drei Grundsteinen stets fanden, den Zweck und das neuen Volke seine höheren Kräfte fremder Meinungen zu entfernen, [illegible] dem Plane dieser drei Feste entsprechen sollte, die neue sinnliche Bilder, Bilder sieben Lehren Anhängung von allen übrigen Offenbarungen, offenbaren.

(Auf die Bestimmung des mit Abschluß)

Hiedurch würden in dieses Volk jene Keime gelegt, welche in der folgenden Epoche ihre Erfüllung bringen sollten, durch welche während seiner Absonderung in Egypten zwar verdorben, indem das Volk noch geneigt sein mußte, in die Regionen der Todes nicht den Samen der Lebens zu entfernen mag.

Mündes sind
Mäuse und die Nasen u. die Eingeweide der Thiere nicht
mehr verstellt, so würden wir augenscheinl die höchste weisheit
darinn sehen, daß die Nase da sind, und die Mündes
vorzüglich vor andern Theilen zum Gebrauch gebraucht würden.
Und wir würden auch im detail sonst allgemeine Principien
verschiedlich können, gemäß welchen diese Theile ihren natürlichen
Verbindung mit bestimmten äußern Objecten, denen Theilen
sie darum sind, durch Vorstellung sind stellt, diese Objecten als gleichsam einen vollständigen Atmosphäre
begeben, und sein diese Vorstellung Vorgestellten seinen Theilen
den Nahrungsmittel bereiten, die selber zu seiner Zeit neue
Theile selbst zu empfangen habe, wenn denn es noch zu
vollstand sich befand.

Wir sind aber nicht im Besitz seines Vermögen
dieser Theile, im Besitz der sind allein thätigen Kräfte
im Stand sind über ihren Gebrauch, insbesondere seinen allgemeinen Gesetzen
da wir die Ursach oft begreifen die Eigenschaften der
Dinge begreifen, so sind die Vermögen die thätigen Organe
dieser Dinge selbst, oder die nächsten Theile derselben. und
wenn der Besitz der Gebrauch dieser Vermögen hauptsächlich
sonst der Vernunft, und selber noch ist der höhern
Weisheit und gleichsam Mittelstelle Handlungen über göttlichen
Dinge Theile begreifen.

Auch die chinesische Nummer nützt und zeigt darum
nicht mehr, weil sie nur für die Menschennamen
Ursprünglich festgestellt ist, nämlich für seine Menschen
die Ordnung in der Reihe der Regierungen zum Merk
der Regierung besonders mit wirken. Da aber diese
Regierungen über den Menschen, und nicht auf die Natur
bleibt, denn Lieblingsstellt weil noch nicht gehören war,
so stritten die Namen der Thiere 29 Stellungen
in der chinesischen Sprache so wenig als in den übrigen
vor, da die ersten Namen derselben Dingen noch und
weil die Sprache wurden gestellt seyn, in denen Sprache begraben
worden Jahr. Wissen die Natursprache weil.

Nun können wir die breite oder ausgestellte Form der
Widerstehen d. Weiterwerfens, d. nämlich bei jenen allgemeinen
d. sittlichen Kennzeichen, die die Natur gesetzt d. Verbrechen
der ersten Übertretten d. Gesetzes setzte, d. Bildungen gab,
d. allgemeinen und einfachen Arten von Mineralien, Pflanzen
d. Tieren, welche sich heute von der allgemeinen Verderbnis
erhalten, und also auch heute den ursprünglichen Zustand
der Dinge in sich darstellen; und die eben darum von anderen
geeignet waren als Orte und zum religiösen Gebrauch
zu dienen, da ja der Zweck dieser Orte ist dieses Gefühl
hier anders war, als jenen ursprünglichen Zustand der
Menschen wieder herzustellen.

Wir wollen nun einen Versuch begehen, welcher uns
in unserer Theorie der Bäume gemäß wäre.

Wir nämlich diese Orte den menschen durch die Vermittlung
der Correspondenz zu Nutzen kamen, da von den Blütenpflanzen
die Orte dieser Zeit weiß, so stellt sich voraus
die Beschneidung nicht die alle dieser Pflanzenarten
in welcher da selbstständig macht. Da die sie den
Blut der Menschen selbst klar, so stimmt dieses Blut
je im Verhältnis seiner höheren Correspondenzen zu der Vielfachheit
alles Pflanzenblut übertreffen zu haben. Hiervon werden
wir nun sprechen.

Nun die Blütenpflanzen allerdings durch ihre Correspondenzen
(der Zusammensetzung mit anderen Arten) würden, so können
sie diese Arten doch nur mittelst der Vermittlung
einmal der allen und der gläubigen der sich mit jenen
vereinte, diesen, wie (mittelbar obsten vermittelt) der
göttliche Vertrauen sich selbst mit ihrem vereinte, und da
diese Wiedervereinigung der Orte allen Orten war, haben
wir schon oben bemerklich gemacht, indem wir jener
Pflanzen Kräfte d. Arten mit den Zeiten des Pflanzenlebens
ihrem niedrigen, da dem Pflanzenblut äußeren mit diesen
Arten all den wahren Zweck der Orte
hervorsehen. welche Einigung aber nicht ohne Vermittlung der
Menschen, da wir für ihn, so auch wir mit da der ihn

Conservatorium
Conservation brod, Wein –

J. B. Xtus

Ich glaube lieber Herr, hilf meinem Unglauben

Mk 9,24

Mt 17,20

Lk 17,6

Mt 13,31

Mk 4,31

Lk 13,19

Mt 17,20

Mk 11,23

Lk 17,6

Mt 21,21

Mk 11,23

Mt 17,20

Lk 17,6

Mt 13,31

Mk 4,31

Lk 13,19

Mt 17,20

Mk 11,23

Lk 17,6

Mt 21,21

Mk 11,23

Mt 17,20

Lk 17,6

Mt 13,31

Mk 4,31

Lk 13,19

Mt 17,20

Mk 11,23

Lk 17,6

Mt 21,21

Mk 11,23

Kinder – Zucht – Sonntagsleiden

aber diese Weihung bestünde sich darin, in dem Kinde die erste Besprengung von jenem Blutregiment hinzuleiten ~~der~~ welches die Menschheit zu ertöten gesinnt war, und sodann die erste Initiation zu bewerkstelligen, zu der folgenden selbstthätigen Mitwirkung ihrer Vernunft zu. Glauben. auch kann nun die Beschneidung nicht sinnlich als vorbildend die spätere Besprengung als die höchste Verkörperung der Menschen wodurch selber von dem Abgrund geschieden wird, betrachten, wogegen die ersteren Blutriten der Ehe durch die Heilige Entwicklung ~~alle Conception~~ zu Öffnung des Herzens Verkehr mit allen jenen vergänglichen Affectionen die durch sinnliche Lust dieses Menschen vermittelt ~~in~~ zu Ihr in seine Arme und Genuß eingehen.

Eigentliches Sein d. Sacraments
d. Sacraments.

während schon die Geburt des Kindes ~~der Zeit des Menschen~~ nämlich ~~in den Verband~~ der sinnlichen Verkehrs mit der Vergänglichkeit und in den Genuß seiner ursprünglichen Rapport schon weiht, der Zeit des Menschen selbst war, so die Beschneidung der Heiligung des Blutes der Fleischheit ~~Kindheit~~ von dem Menschen schnitt. so heute auch die Taufe diese Heiligung allein die Erstgeborenen besonders Affectionen mit der sinnlichen Leidenschaft und würde mit der Ehe (Sakrament) der Ihre Kinderzeit seinem eigenen selbstständig geben, so würde sie in derselben Privation geblieben sein.

Zygoma – Mittelding zwischen Backenbein – maxilla inferior.

(Carl)
Backenb. für Kinn

Initialien welche die Stelle der
Beschneidung [illegible] den Menschen unentbehrlich
machen, und die Theil all jenen Heiligen Actionen
öffnen, welche Gott der Herr seinen Gläubigen
die Initialien Christi welche die Beschneidung zu
schreiben, muß also damit sich brüsten durch Unentbehrlich
machung der Menschen für die Einweihung der heiligen Pforte
d.i. Taufung sich brüsten, da sie sein Blut all jenen
Heiligen bei diesen Opfern freigewordenen Actionen
öffnete, und darum stehen die auch der diese Handlung
Circumcision bei andern Völkern schon statt gefunden ist
um nicht zu seinem wahren Volke gezählt worden) denn
jüdischen Volke so streng gehalten ward; warum
Jede Unbeschnittene von den Gottes volksrecht bleiben
müsse, weil jene dargebrachten Heiligen und Heilsamen Actionen
sich für den Weg nicht öffnen konnten, ohne Zweifel weil
Gott gegen diese „Nichtbeter" sie zu gerechtem
Gericht haben würden, daß sie auch dem übrigen
Volke nachtheil haben würden. *

* Gebet –

man hätte daraus, daß die Beschneidung nach der Kindbett statt gefunden, die Schluß ziehen, daß alle christliche Christen gross sein müssen, allein, die
sehen keinen Beweis dafür haben, daß die Beschneidung gleich
sehr vor der Kindbett statt gefunden, so haben die auch
keinen dagegen; da die muß auch wirklich [illegible]
der Beschneidung [illegible] nach der Kindbett geschieht, so ist doch der
Tod eine nachfolgende Zustand der neugebornen Natur nach selber sinnlich
die Nothwendigkeit derselben nach jenen [illegible] Lebe Tode, so
wie ihre Selbstlichkeit vor ihr begreiflich zu machen,
da der Tod gewiß nicht vor der Mensch vor der Beschneidung
aller Kräfte seiner Sinnlichen [illegible] Natur, [illegible] sein die
sein zum vorgängliche Gute, ihre als Organ [illegible] Leiter der
höhern Kräfte dienen zu bedürfen, beizugeben von seiner diesem
Leibgestalt noch angemessen, folglich sein Blut
jenen heiligen Actionen bereit öffnet. da also jener eigene
freien Opfer nicht auf bildlich, noch die Beschneidung bewirkt.

Aber auch die Sünde waren schuldige & lästige
sie soll der Vielheit gewesen, & der Nachkommen ihres
Lästigen Blicks heute also auch ohne Hülfe der
Besserung den verlangten Tod nässen.
Schnellich hat sich seit der Sündfluth dies alles verändert.
Da so wie der Mensch seinen Nebenmenschen diese Nachsicht
schuldig gewesen, sich mit selben schuldig wurde in seinem moralischen Handeln
moralisch verhielt & strafbar befand, so war Liebe
auch befohlen die Sünde, & verlangen jemand Mensch
der Lebend, wenn dessen Sündhaftigkeit alle übrige
der individuellen Grade zeigen.
Hätte darum die Gottheit vielmehr den Menschen ein
Mittel gewissen zum sie der augenblicklichen Folgen
der eben & abgelassen göttlichen Gerechtigkeit
zu bewegen, so würde dem Menschen die Freiheit zu
seinen Dingen nachgelassen geblieben & die Strafe
der Liebe mit seinem Geschlecht würde vermittelt werden
sein. Aber Zweifel können wir nun die Bestrafung
nach den gegebenen Ansicht; & sind diese mittel
der Nachsicht brauchen, erhebt Gott den gefallen
& sey die Sündfluth gemeinschaftlich gesandten mit der Sündnahm
gefallenen Menschen ungewissen.
Nächst hätte es gar die Lehre & gewissenhafte
Belehrung alles Nachdenken über Nöthigen nach seine Nachkommenschaft gab, diese sinnigend beschäftigt. Und
diese nun Hülfe nach & nach entbehren zu können,
aber die Nebenlehren Schuld & Strafe & Sünde
so auch jene auf den Ebenen Sinnaar gehören die
Lehren & bauen ohne der Mensch nach der Sündfluth
stellt, nun noch vermehrt. & die Hindernisse ohne
bewirkt seine Nachkommen zu seinem Dienste entgegenstehen
zu nach unsre schützt, und wie man die Einsichtig
der Besserung in diese früheren Epoche legt. so würde man

Sünden Strafe &
Einsichtig

besonders —

Himmel und einen neuen Boden und Jerusalem
Liebe erschaffen, welche mit den Menschen auf Erden in die
Tiefsten Abgründe hinabsteigt, in welche sie sein Verderben
stürzen will.

Wir wollen nun sehen, wie Jesus oben bemerkten drei
Ereignisse sich auch in Adams und unsern drei Epochen
wiederholen. ~~In dem~~ Die Geschichte der Erlösung bei den
Juden und bemerklich macht.

Der erste Mensch ist in der Epoche von der Erschaffung
Evas Adams die Welt. Er ist wird als eine
Verkörperung Adams Welt mit dem Ereignis erschaffen, und
von seinen Umständen welche diese Epoche hervorbringend
herabbringen. ~~Die~~ Diese Bestimmung erfüllt nämlich
der Teil, in welcher ~~Adams~~ Adams Leib ein Bild
eines anderen Namens ausdrücken, indem der Herr diesen
einen Buchstaben von seinem heiligen Namen beifügt,
und dem E Ehe Moses ~~Stammbaum~~ abschließt, im 99 ~~alten~~ 99 = 80 + 19
Jahrhundert von Abrahams, im Moment in welchem Gott 19
sich mit ihm Bund verband, und in welchem E diesen
Patriarchen der Welt Bund Ehre macht Gnaden schließt,
im ausgezeichnet endlich, in welchem Jesus ein Volk
vollendet wird, im 99 Jahr welche alle. Generationen
Israels enden sollen.

Diese Bestimmung gibt Adam ein neues Beweis von
der ~~Individualität~~ Kraft der Bestimmung welche für all den
~~Er als Sohn~~ diesen neuen Bundes Gottes
Menschen unterschiedlich machend ~~ihn~~ auf ~~Erden~~ dies Volk
erhebt, welche Gaben schon diese uns hervorstellen
Empfindlichkeit es öffnen ~~kann~~ für solche Künstler geblieben wären.
Nun Abrahams selbst erfüllt diese Gaben von der Bestimmung,
weil N ~~war~~ dem Lande fremd war, in welchem ~~die~~ Natur
das Verborgene zieht wird, weil N in Bethel dem Herr
allen Bund in seinem Namen macht, von welchem
Israel wird. Er bei seinen blühenden die Kräftigsten d. i.
Bestimmendsten Zeiten der ältesten Nähe Gemeinschaft
mit dem Geiste erfüllen sollen.

Abram war der Beschneidung, obschon er unter
Abyssinern geboren ward, so wenig ihm selbst die Abyssinier
beschneidigen. Ihn ganz konnte sich indess doch hierbei nicht
schadlos halten, und gleich sein Knecht war der Israelitische
nicht frei selber Knecht, welche über sein Heimath liegen
und so konnten die Gottlichen Gesetze doch
doch ohne die Hilfe der Beschneidung, sich ihre mittheilen.
Ebendies muß man sich unter seinem Bogen vorstellen
bedient seine Macht, zu thun, so konnte selbe sich
seine Hilfe sonstwissen, so wie diesen selbe die
in der Macht Abrahams, welchen Er, alles was sein
Beschneidung schaffen konnte, doch so war unsichtbar
bei Gott sich stellt, die drei Engel bei ihm einkehren,
die Frau der Sarah Isaak bestimmt wird, welchen er
auch schon ablesen wirklich stellt, so mit ihm
diesen Gebund der Gott Gott bis mit Abrahams
sich wirklich zu realisiren beginnt.

Insofern nun die Beschneidung in diesen Akten Gesetz
& als offenbarend die seine all seinen Gaben wirke, welche den
Israelitischen verschrieben wurden, konnten wir sie als
aufbewahrend & seinen Besitz Gesetze der Mittelbarkeit
als jüdischen Rechts: Gesetz Canon, bestehen,
welche das Christus begründete.

Das zweitemal wird in der Beschneidung Zipporas Mosis (Exod. 4, 25)
Erwähnung gethan, und wir können unmöglich das selbe zu
seiner Zeit unberücksichtigt lassen, weil Mosis den Engel des
Herrn nicht stellen, und die Beschneidung wirke mit allen
übrigen Gesetzen unmittelbar eingeschärft werden. (Levit. 12, 3)
und wir können diesen nun hinzu gehören. Gesetz der
Beschneidung mit jener am Mosis Sohn vorgenommen als in eins
Gesetz fallend.

Mosis — Engel
Widerstand in Bisonthas.

Der Augenblick in welchem diese Geist gegeben wird, zeigt eine sonderbare Aehnlichkeit mit jenem früher welche die Beschneidung bei dem Abraham [illegible] wurde. Nemlich in dieser Ceremonie wird nämlich an Mosis Sohn vorgenommen, gerade nachdem Jener den bestimmten Bund geschlossen, nachdem er mit Gott den Vorspruch der Besitzung des Landes Canaan, und die Zusicherung seiner Grösse zu halten diesen, welche Bund die nächstfolgende Beschneidung, und die Ruthe des Herrn auf seinem Sohne

die Red ihr Essen kürzer gab, so daß Volk die Essungs d. Fürsten murrig, welche das Gesetz sind. Da man muß wir vergessen so jeder Fernar diese Gesetze einen Kegel macht, zum denn jeder Fürst einen Gesetz hier Fürst; als der vorhergegangene Fürst endlich wird in der Geschichte das Dichtmaß seiner Fürsten Teil als das Volk eben in Egl gehabt und einhalten will der Beschneidung vorhält (Josua 5, 2.3) daß Gebot war nämlich wird der 40 Jahre in der Wüste nicht beobachtet; so alle Kinder in Egipten Beschnittene waren schon gestorben, darunter nämlich Gott seinen Bund bestätigt an alle Israeliten damit die Schmach Egipten von dem Volke genommen würde, so auch Volk ward in Gelgatha beschnitten.

Man bemerke die Heilsamkeit dieser Beschneidung und die menschenfreundlichen Absichten, welche ihr folgten. Diese Heilsamkeit war denn die Einheit und gehabt Land in die Heilsamkeit der Beschneidung Abraham denn die Einheit: Gott der Ewigkeit, so denn der Beschneidung mystisch denn die Einheit in der Ehe der Mensch die Gott so die Mensch war, so in diesen Einheit schien sich die Ehre an die Einheit Gott in Christo, nämlich denn die Liebesbund so die Gemeinschaft ihrer Ende so die Fürsorge all ihre Arbeiten; [illegible] Heilig [illegible] an [illegible] der Heiligen so individuellen Bedeutung, die so in Einzelnheit, die die Ehre Gott so geistlich die himmlische Güter an, welche dem Volke nicht entgehen so Lasten die Gebeten Land war, welche ihnen nach übrig

D Levitischen Volk zu Theil werden sollte. Da
mit seinem Eintritt in dieses Land sollte es der
Anfang mit diesem Volk haben, so dasselbe besitzen
von der Zeit seiner Verheißung, alle Stadt in der
Mitte [illegible] wohnt.

Auch ist es nicht überflüssig zu bemerken daß dieser
Eintritt ins verheißene Land in demselben Jahre wurde
D Passah Fest gefeiert, in welchem der Auszug
Egypten, weil sonst beide dieses sich wieder mit demselben
Feste hätten, obschon der Zweck ein ganz wichtiger
zu Gilgal Ursache besaß.

Welches Vortheil aber diese Lehre Christi dem Volk
verschaffe, kann man darauf absehen, da nach ihr
das Mittel nun Ziel zu haben: daß das Volk
alle Kinder der Erde ohne Ausnahme kennen lernen, da
dadurch unter den Segen der siebenzig Völker kommen der
Arme der Herr bittet, da die Evangelien die frohe
selige Botschaft [illegible] mit dem Lob
süssen Lippe des Volkes werden, dessen Schall allein
Irdisch Mauern umstürzt, so daß jeder Fuß in das Land
um das er sich stritt in die Ruhe kommen kann, — alle
Hügeln zu Verheißungen dessen und dem Menschen
in späteren Epochen bricht ist, wie selber dem gemeinsten
in diesem Land Gilgal Ursache haben wird —

Auch äußerlich für die Ordnung ihre große Einsamkeit,
da allen den ihres angestammten Rechte [illegible] die
Verheißung [illegible] war, [illegible] sondern auch künftige Ordnung
der [illegible] Gelegenheit gehabt Passah. Es vorschriftlich
ist dem auch Mosis 5. die alten (Deuteronom. 27–27)
dem Volk bis sein Eintritt ins gelobte Land aufgeschrieben worden,
so dem das [illegible] ist noch die himmlische Weisheit
weiset (Josua. 8. 30, 31), welche nun [illegible] ohne Zweifel
das Volk noch seine Pflicht über den Jordan weiset.

Mir wollen jetzt nicht untersuchen, wol wir über die Richtung der Gesetze überhaupt gesetzt haben, welche durch die mitwirkenden Ursachen die für bestimmten Dinge hervorgebracht werden, das ist gewöhnlich der Begriff der Kraft, das Verhältniß der Größe mit der Richtung mehrerer Actionen, so wie der Satz mit jenen Größen, das ist mittelst der Mechanik, eine der Regeln zu begreifen der Natur von der Gesetzen sey. Es kann also das jüdische Volk von all diesen Determinationen physikalisch seine Bestimmung so sind sie Hauptsächlich zum Heil seiner Bestimmung Hauptsächlich

In demselben Geiste müssen wir auch alle Gesetze betrachten, welche dieß Volk auf seine Besitzung als Volk Gottes haben. Es ist so einzig in seiner Art, daß die Natur mußte, es auch einmahl sey die ganze Reihe dieser folgenden Gesetze [illegible] denselben [illegible] so [illegible] zu betrachten, [illegible] wie [illegible] richtig ist, als allgemeine Gesetze [illegible] auch anzuschließen sind

Wir gehen darüber zu einem andern Gegenstand über nämlich, zu betrachten der allmerkwürdigsten dieß Gesetze über die ganze Erde, so ihren Verschiedenheit sind [illegible] mithin [illegible] Erklärung.

3. Mißbrauch d verbotenen Gebrauch d Blutschande.

Der Gebrauch der Blutschande ist eine andere Materie als die vorige nämlich der Incest, weil diese in einer Derivation von der Verwandtschaft von jenem allen gemeinschaftlich Recht ist, welches mit denen keine Verbindung statt findet, welche in dieser Linie verbunden sind, und mit diesem Verbot ist seine Ehe aufgelöst. Und da der Gebrauch der Blutschande so alt als das Menschengeschlecht ist, da selbe auf der Neigung mit der Verbindung einer Person auf der Seite mit der selben mit der Zerstörung der Natur auf der Seite der Schönheit nicht über die ganze Ehe verbreitet sein. Ehe als die Frage nicht mit der Gesundheit der allerdings Theil dieses Gebrauch sein, [illegible] Schmerz [illegible] Basis [illegible], sondern der Same und weil die nächste der nächsten Zeugung die Ablehnung dieses Bandes nach dem neuen Gesetz sein muß.

Diese Verbindung der Geschlechter findet nicht [illegible] haben einander keine [illegible] Eigenschaft, [illegible] Materie — Verbindung [illegible] der Ehe [illegible] der Ehe [illegible] der Ehe

actiones inperitos — inexpliores.

Exemplum d Nigel de Cell

Jura oriri non nisi ex Auctore de Obligat —

ihr eigen Verwandtschaft so genau als Verwandtschaft
allen und sich und nach so weit mit Ehren zu
[illegible] auf die Linie bis zu [illegible] gehören
so durfte Niemand zu Lust abstehen zu können.

~~Diese Gemeinschaft ist wünschlich und~~

Diese Einheit in die Geschlechter welche dem Menschen
seine Geburt so Recht dieses, wird nun so lust
gebunden, wie man sich der Freiheit seiner
so begeben diese Rechte nimmt, so ist die Pflicht
~~der Liebe~~ und die Ehrbarkeit von Abstand Recht
Verbindlichkeiten welche selbe mit sich bringen müsse.
Wie kann nun eine wesentliche Ehe bei dieser Menge
von Rechten sowohl in Absicht Familie als ihren jetzigen
Verschwiegenheit welche der ganze Code beibehalte, wie
stark an der Zahl der Rechte werden werden,
ob sie die Pflicht und Treue selben unerschüttert bleiben.
Wie sagen sich, lässt sich diese wesentliche Ehe wie die
~~abwesend~~ Gesetze im Absicht der Familie Verwandt
selbst sich mögen stehen, so wie dieser Verschwiegenheit
sich in diesen mit sichtbaren Umstände, so ist die
Verbindlichkeit genügend wie eine neue Pflicht so Ehe
einhalten zu lassen! Es bräuche aber nur ein
und gegen Vorstand der Verschwiegenheit — in
diesen gewissen Ceremonien und der Rechtlosen
so Gesetzen Adlion Einhalt zu thun, so mit
diese alle Bündnisse welche sie Heil gehen ist
so ist sie ohne äussere Handgesetz,
Man muss vielmehr nur der Ehe sagen, wie Gemeinheit
Obstand mit der Verschwiegenheit eine Verbindung verband
mit diesen die Verschwiegenheit, so mit der Verschwiegenheit
Verbrechen Absichten: wie selbe endlich die Lage
der Gesetzlichen Adlion selbst gestattet hätte, so sich
mit ihr verband Recht sie zu bekämpfen! In der

Ihr Exempel soll nicht mehr, wie die Schlechten
ihren Raum, von Abscheulichkeit sich begreiflich zu machen,
welche lediglich mit bösartiger Gewalt anwachsend, endlich die
Herrschaft mit ihren Lügen Betrügereyen überschwemmen.

Die unregelmäßige Aktion welcher der Ostrazismus einhalt in sich
schließt, konte ihn auf mancherley Weise irre leiten:
Bald indem sie ihme den Gedanken eingab die Art der Ostra
selbst zu ändern, und statt reiner, unreine Steine zu
Abstimmen, mündlich solche zu brauchen, und durch abscheuliche diese Aktion
selbst mehr übertreiben, und gewalt allein begreift die
Menge zum Heil abscheulicher Ostrakism. Bald dem Ostrazism
seine reinere Ehre behauptend wird die unregelmäßige
Aktion ihn nur gleichen lehren, den Geist, das Verlangen
und den Glauben seiner Selbst aufs sie zu richten,
die größere Nothwendigkeit
ihm vorspiegelnd welche er nun ihr zu gewähren hätte, als
als welche wenige Unterscheidung und Prüfung nicht jede seiner
Nachlässigkeiten so scharf sondern würde; und wenn der
Ostrazism seine Ehre behauptend alle Art drohend wird / Ergänzen.
der unregelmäßigen Aktion unsicher zu werden lehren, den
Sie in sich zu binden und ihn in die heimlichen
Winkelräthe, endlich in die abscheulichsten Greuel hinzureißen.

Endlich aber wird diese unregelmäßige Aktion, aller ihr beiliegenden
Feindseligkeit, die einen aufsteigende Fröhlichkeit diese zu
unterdrücken gewiß haben, und dem Ostrazism sie den Menschen
für den unparteiischen Gebräuchen natürlich,
und ihn dabei eingebildet haben, daß die Macht und die Hoheit
der Ehre der Gottheit umso vollkommen wachsen, je
überall die unregelmäßige Aktion nicht minder als die gute
an alle Erscheinungen und Materialien sich gebunden befand,
so daß sie nicht stehen halten, sie hasse und endlich
Einbildungen mit sichtbaren Manifestationen umso
mehr zu bestätigen, als diese denen eigenen bisherigen + Judäa — Gesinnen
und angeborenen entsprechen, welche der Ostrazism bereits stellen sollte. actionis inferiores

bekrachten wir darüber das menschliche Geschlecht unter dem
Joche eines [illegible] wachsamen und listigen Feindes welcher uns
darauf sinnet selbst uns Irrthümer in Irrthümer zu stürzen
überall und durch dieselben mittel dieß Geschlecht Dieser sich
uns ihre die Ketten bringen zu machen, welche mittel dem
Menschen gegeben worden uns diesen sind uns sich zu entfernen.
Wir können diese Irrthümer in drei Arten sondern, nämlich
1) die Irrthümer der ersten Art, durch welche alle Vermögen der
Menschen verdorben wurden 2) jene der zweiten Art, oder
die fremden welche ohne Zweifel wie die ersten mit der Na
tur des menschen begnügen, aber in der Folge uns in
seine Geschäfte ihren Fuß setzen 3) endlich der einfache
Aberglaube, der Abgötterei welche zwar von jenen ersten
zwei Quellen ursprünglich entstand, aber nicht deren
Folgen mehr haben kann.
Wir wenn kann im Gegentheil sich übergangen haben, da jene
Kindische Aberglaubereien und alle jene schwindeln Mißbräuche
so denen den Menschen seine Geschäfte 2 Leichtgläubigkeit
verleiht, ihre verschiedene haben wo der Begierde größen
2 Leichtigkeit Verbrechen, welche seine Seite 4 größere
Schwäche 2 größere Laster machen.
Und in der That hat der Mensch nicht so viele von jenen
Wahn sich zu sitten, welche einem Mord haben 2 nicht
reden, und Ehren 2 nicht stören, sondern von jenen
welche einen Mord haben 2 reden, diesen haben 2
stehen, Ehren haben 2 stören x
Die Quelle welche der Mensch mit diesen beyden Wahn
heit, und welche wenn suchen die Kette jener drei Arten
stärken muß, beleidigen die Gesetzgeber unmittelbar, und
gegen Diesen auf jene welche diese Quelle verstopfen
ein Mensch bekommen 2 Unbekannten Menschen 2 Geist.
Da wir nicht diese Kette sind der Abgrund anzufüllen
oder da wir Kinder denen gleichen! wünschen können wir
uns dieß unzugänglichen 2 Unbekannten Verbrechen und
jenen schlimmen der Gesetzgeber und die Strafe anbrechen.

Ein die Seite Wissenschaft
2 Gründlich über das
Natürliche Recht:

x Einschränken.

Man trüe sich d Verbrechen d[er] ehe Menschen, deren Folgen
eine absolute Änderung seind außerstand ist bestraft zu; und
ihre Ursach d[er] Abgrund, deßen Finsterniß) auch d[er] Sittlichkeit
in dieser dermaligen Einrichtung nachtheilig wäre; man trüe sich
alle Verbrechen seiner Unterthanen [illegible] und
mache nun d[er] größe d[er] Strafbarkeit einen Schluß auf
die Wahrheit welche mit ihnen verbunden seind; man
trüe sich ferner d[er] abscheulichkeiten d[er] Sünden d[er] Mörder
Selbstmord, welche dem Zorn d[er] Gottheit [illegible] für strafen
so d[er] alle Elemente, als müßte d[er] Natur d[er] d[as] ganze
d[er] Grund selbst für ihre Verletzung [illegible]

Endlich wüßte man einen Blick auf unser Erd, so wird
man nirgends keinen einzigen Punkt finden, welcher nicht
Spuren einer fürchterlichen Rache gegen die unsterblichen
weist, welche Menschen d[er] Sünde fähig waren, um
sich mit dem Verderben Gottes zu verbinden, d[er] dieß
Gemälde unsere Erd würde uns einen zuverlässigen Geschicht
der Verbrechen d[er] Menschen zur Hand geben, als welche
wir in den Büchern besitzen, und uns in der Allge
meinheit d[er] Strafen dieser Verbrechen weisen.

Nach diesen neuen Grundsätzen d[er] Strafen scheinen die
Verbrechen der neuen Ordnung schwer genug zu seyn, und
wär selbe nicht ganz ausfindig so scheinen sie doch [illegible]
mehr neue Schändlichkeiten d[er] nicht neue Nationen (en corps) *
strafbar zu [illegible] werden. Dieße aber suchen die Verbrechen
der zweiten Ordnung an ihre Art, denen wirklich gleichende zu sein
scheint.

Nämlich: der Einen General d[er] der Welt schaden durch
die geheime oder sichtbare Hilfe der Billigung der [illegible] souverainen
Macht, gleich einer Verschwörung d[er] Einige für ihre Absichten
in dem Rath der Heil, endlich Anderen auf ihre Pflichten
in allen und die Gesellschaft d[er] Christen Schaden. So wie wenn
aber Nachlässigkeit d[er] Erfüllung in diesen Arten Fleiß werden,
so wird es die ausgesuchte Absicht sich ihnen zu gesellen, sie
breite sich selbst unter Schein zu zeigen. [illegible] selbst
Anderen Pflichten d[er] sich als Del Oracle d[er] die unter

× Cagnette –

Bündnisse gelind machen.

Fascinatio
de Bärbergam)

Alle mit Operation verbundene Gefahr die Nutzen d Opfer
schaffen hingegen Erscheinungen. d die mit denselben
verbundene Gefahr ganze Völker durch ~~die Furchtsamkeit~~
Furcht der Tüchtigen, welchen sie sich selbst ihren
Gehorsam überlassen! Ohne zweifel Heil ihnen die
Furchtsamkeit d Menschen ~~selb~~ ihr bekannt werden, sie
sagte ihnen dieß die größten Gefahren, denen, sie Krankheit
selbst ihr Leben, d der alle das einzige, d die
Menschen sich fleißig vor diesen einzelnen Affecten
hüten, weil ihnen auf die Gesetzt d Gesetzt
vor, die sie vorgenommen, oder die Hoffnung die sie ihren
Pflicht.

d Collisionen.
Wir mögen nicht zweifeln, d unsere Religionen auf
die Furcht lediglich diesen Vorzug setzen, so wie jene
fremden Gottesverehrungen die sie begleiten i den wir müssen
sorgfältig diese als Verbrechen von jenen der Festen
unterscheiden welche die Gottheit selbst d wissend
~~Gleichen~~ zweifelt seyn, vorgegen diese d zweifeln
Art in dessen Herzen der Menschen vor Gottheit
Vorgen abzuhalten d ihr der Furcht seine Pflicht
~~Liebe~~ nützlich zu machen. Indem stimmen diese
Festen Verbrechen doch ihre Absicht d die ihren Neigung
ihr geringen Individuen zweifelnden zu retten.
In diese Klasse muß man alle Festen der Gottheiten
Einschaltung d Künste rechnen, welche die unwissende
Menge (in Fanatismus) mit den Namen der Himmlischen
(Himmlischen) begleitet, alle jene welche die große Pflicht
haben, d die sogenannten familiären Geister zu Rath
ziehen.

Auch alle Orakel Oracle mit denen die mythologische
Fabelwissen erfüllt sind, waren Feste, alle die Fabeln
d zweifelhaften Antworten der Pythien, alle Rätsel,
welche die Priester zu Base d seine Anhänger über die

nehmen, und sie in ihre Gedanken nicht Interesse zu gewinnen
suchen, indem sie diese als Geschöpfe der Verführung
nur nicht zu lieben, als die Namen und doppelsinnigen Gedanken
vorstellen, anstatt sie und unter der Egide der wahren
und lieblichen Weisheit wandeln zu lassen.

Auch der grösseren Theil seines Mundes muß man sehen
nehmen, welche bei dem Gebrauche der irdischen Dinge, und der
~~und nicht bei~~ bei nicht vielgebrauchen wahren Dingen
vorgehen, da welche sehen der geistmenschen, jeder
Region gemäß geben welche sich darbieten, ~~unsere~~ unsere
da die uns übergesetzt halten können. da der Verbrecher
der menschen dem mit dem Gesetz begnügt einlebt,
und da diese Mensch dem andern da Gesetz in die Finsterniß
stürzt, weil er seine wahren Dinge nicht nach Will, sondern

* Gedanken der Clair-voyance.
der wahren Clair-voyance.

nach seinen sinnen all seine Geister da zweideutigen
Wege welche zu allen Zeiten sich der Menschen öffnen
da indem sie ihnen der Gesetz der Wahrheit vorstellen, ihnen
nun ~~da Gesetz~~ diese selbst abstehen. alle diese mißbräuche
dieses sinnen, welche, die sehen die Gedanken am einen großen
Theil der Ehe ganz ausfüllen, doch in dem neuen möglich
selben ihren wesentlichen nehmen, da sehen Gefällig ganz
sich nach Gesetzen der Welt anzuschmiegen zu
wissen, da die Gesetze welche sie wesentlich ist Ehebruch
(Christlich) da bringt alle Gesetzwidrigkeiten da mittel die
ihnen die menschen bilden, ihnen ihr Recht anzuhaben da
ihre Absichten zu verwirklichen.

Auch muß man bedenken, da wir die größte Menschenzahl
in Leidenschaft, da mit wenigstens Theil an mangel an Einsicht
unter dem Joch dieser Zuneigungen leben, da auch wenige
von so viele Menschen giebt. welche ihre Leidenschaften da
Begierden hinzu mitbringen, anstatt ihre Neigungen, da
welche sehen dem Verbrechen der neuen (ehlichen) Art sich
widersetzen, die Freiwilligkeit der Liebe der Freiheit
aller Zeiten bestätigen.

Die dritte Classe dieser ab[gö]tterey ist alle ab-
götterey d abergläubens. die gestalten welche gänz
die sagenmässige ahtung angenommen einen Theil ofter
zu verwünschungen d der menschen in flüchen; wenn die
leute gänz diese abgötterey, indem die Ursache
der [Ver]nichtigung dieser mythologischen geschichten
Natürlichen Erklärungen, welche einen rapport mit jenen mensch-
lichen gestalten hatten, zu machen, und selbe
als gegenstände ihrer Cultus zu hassen.

Der Beweis

Nun der brauch und die einen Beweis der sogenan-
ten abgötterey d dem bilderdienst zu thun, indem beides
nämlich die Substitution des bildes der gestalt anstatt
der ersteren selbst d wichtig machen, so sehen die Ursache
der Verbot auf beide nun dieses als dem einzigen
Verbot haben.

In derselben Stelle sehen wir auf den Ursprung der
Abgötterey, nämlich in der Verwechslung der Ursachen
mit denen selben selbst welche der Gegenstand der Cultus
war. Es findet sich überall über den Völkern
neben einer unsichtbaren Gottheit eine sichtbare, den
Norden z.E. gewiß Odin, der ein der höchste Gott,
der andere ein Gehülfe, in Griechenland jener Jupiter
jener Neptunus bei den Römern, jener Jahmolxis
bei den Ephesiern &c. &c.

Auf die Ursache der gesammten Abergläubens ist hiemit
offenbahret, d i. es muß nicht die Schuld der Grossen
d der jüdische Volk in solche Abgötterey verfiel, weil
der höchste Gott so deutlich d Natur in der heiligen
Schriften (besonders in den Psalmen) uns allen und die
Menschen sonst für Götter setzen, unterscheiden ist.
Aber indem der Mensch sich dem Obersten (reinen d wirklichen)
nicht bemächtigen d die selben sonst Jedermann Verbindlichen

[illegible] [illegible] [illegible] [

4. Cap. 12 Gebot aus der Bibel als A
A. 6:1 für den Propheten.

Gebot Gottes.

Alle den menschen seit seinem Sündenfall gegebnen Gesetze haben seine Verdammung und sein Todesurteil zum Ziel. Darum zeigt sich jedes Gesetz einen Tod über dem Ziel zu dem selbst den Menschen führen sollte, obschon einer über jenem bei ersten sie übertritt, und eben darum werden diese Gesetze einer sich vorübergehend und wirksam haben, sobald der Mensch durch seine Nichtbefolgung desselben sie nicht gerechten sich selbst Leben sollte *) sondern er mündlich den Anspruch seine selbstgemachte Gerechtigkeit für Gnade, weg er sich selbst Gesetze für; er verlangte er ausdrücklich sich dieselben Gesetze auferlegen ... Leben sollte, sobald er gerechtfertigt sein sollte, in solche.

Moses 3 b. 26, 10. 41.

Nach der ersten Verfehlung des ersten Menschen wurde selbst ein Gesetz, welches ohne Zweifel ausdrücklich ausgesprochen Verbindlichkeit als das des Todes nach der Sündfall gegeben war. Wie man auch schon aus der Verfehlung Teil der Namen schließen kann, welche beide diese Gesetze bestreitet. In der Eigen Name Gottes bestreitet das erste Gesetz, so wie der vorgeschriebene das zweite, Vater Paulus (Galat. 3. 19) es nennt sagt, daß dieses Gesetz durch die Engel so gesagt eines Mittlers gegeben wurde.

durch Abstand

Außerdem war Adam, obschon Stammvater, doch nicht mehr der Gebrauch seiner Vernunft mangelhaft; er war nicht mehr befreit von seiner Sünde, weil er durch die Lücke der Lösung von der Sünde seine Sündhaftigkeit gegangen war, welche Lücke nun die erste Verfehlung in die Zeitliche Hölle die er stellt. Der Anfang aller der bösartigsten Absprungen der Natur selbst nur mit jener bestrafenden erklärt, der sie spätere Teil gegeben werden, so wie diesen so also nicht sündigen.

mittels seiner Verfehlung

Sol dem Adam gegeben Gesetz die Richtschnur heiliger All
macht und Gerechtigkeit war, und ein einziges Gesetz
enthielt ~~auch~~ [illegible] ein Unterscheid der Heiligkeit
welches folgende Betrachtung allein ist lassen kann.

Nämlich: dem ehrlichen Volk wird die Gemeinschaft
mit seinem Nächsten anbefohlen, welche selbst in gerechter
Liebe bestehen soll, & d. Nichtbeleidigung dieß Gesetz
mit einander & verschieden jedoch in gleichen Grenzen bestehen.
Adam hingegen & seine Nachkommenschaft wird die
ganze Welt angewiesen zu der Betrachtung & seiner
Gerechtigkeit * und ~~weiteren~~ die Übertretung
dieß Gesetz (indem die Welt ~~entsteht~~ mit Verbrechen
überschwemmt wird) sieht die Gerechtigkeit Gottes in
Christo dem menschen geschenkt worden & selbst mit
der schrecklichen Pflicht der Heiligkeit bekannt. Und dem
Meinung der Verbrechen können die Gerechten auf seinen
der Macht der Verbrechen, & mit dieser auf den
Wunsch die ihnen gegebene Gerechtigkeit schließen.

Dieß Gesetz und dem Adam übrigens nicht ~~in~~ gegeben
wäre er noch in dem Abgrund & finde dem ebenbilden
Gott seine ~~Gerechtigkeit~~ Verbrechen war. Da ~~in diesem Stand~~ & die Gnade
allein ~~auf~~ ~~in~~ ~~der~~ unterscheidet dem einzigen Ende seinen
ewigen Gott zum Bild & Ebenbild Gottes geschaffen wird, &
der Mensch selbst von der Unsterblichkeit und die Gerechtigkeit sich zu
wenden zu machen. Aber machen diese erste Schritt gethan
war, wird der Mensch ~~der Gerechtigkeit~~ eines Verbrechens
Gerechtigkeit ~~heilig~~ unfähig, & daß erhebt er sich selbst.
Dieß ist der Inhalt seinem deutlichen ohne bemerkbare Sprüche:
Nämlich: Es war ein Gericht der Freiheit, welches sichtbar
geschieht wird, eine Warnung & Liebe dem Menschen, welche
ihm die Erkenntniß der ihm angeborenen Gerechtigkeit & der Notwendigkeit
sich ~~gegen~~ zu bewahren und Gott sich, endlich sind ihm
sind & Gesetz als Mittel seiner Heiligung, indem selbst ihm
die Gerechtigkeit der Nächsten ~~offenbar~~ erblicken ließ, & ihm den
Ehrendienst ~~dieß~~ Gottes lasse, sein selbst sich zu realisieren

Nacht- Buch

Das Gerichtsbuch Gottes, seines Menschenrichters, stellt dieses Verhältnis völlig gegensätzlich dar, indem es den Begriff der Schuld des Menschen nach abermals in den Abgrund grenzt, in den wir einen Bruder nur schelten. Nun nämlich blickt der Menschensohn als Herr, der uns die Sündenschuld wie Schalk zu seinem fernen Knechte vorhält, müssen wir sie nicht als Beispiele oder Bilder dieses Gesetzes, sondern als das Urbild selbst der Sünde, wie der Schuld, wie der Strafe, sondern als das Urbild selbst der Sünde, wie der Schuld, wie der Strafe betrachten.

Hätte Nacht Menschensohn sich in der Heiligkeit Gottes Gericht dieses Gleichnisses, so würde das Maß seiner Sünde zu gestalten sein, oder es müßte also mit Worten gesagt werden, was nicht gesagt werden kann, weil alle Begriffe versagen und hier wirklich Nacht sind, welche die Nacht Heil, die keine Sprache erhellen soll.

Im Mitten in dieser allgemeinen Finsternis der Seligkeit wird Abram gewiesen, als wird ihm im Kriege geboren der Geschlecht, bei welchem sich die Geschichte des einen Volkes die n wo im Namen sich nicht wird ihm im Laufe der Entwicklung der Wirklichkeit gewiesen. Es bleibt die ihm

† macht — Bilder, Bilde — Nachricht

×

Zu welcher Zeit gewisses kund wird, daß die Gesetzliche für
Sünder seyen. Es ist die gesetzliche Nachsuchung nicht
die ihn verdammt, sondern daß er den Tod dieses Ver-
brechens, nicht aber dessen Tod, der vor der Welt
Recht ist, sterben muß; ihm wird kein Ceremonien Gesetz
aufgelegen, der Tod ihm von Gott bestimmt Sünde sind
zu allen Zeiten auch Recht mit Gott, nicht als eine bleibende
Verbindlichkeit.

Zum Theil ist auch die Absicht die nächste warum
Abraham das Gesetz nicht selbst empfing, indem sie
und sagt es das mass der Verbrechen der Amoriter
noch nicht voll war, aber die zunächstkommende Nachkom-
men war wohl kein anderes als viel dieses Gesetz
nicht einem individuum sondern einem Volke gegeben
werden muß, welches noch nicht geboren war. Es muß
aber dieses Gesetz ein Volk dieses Gesetz vollbringen sey,
weil es die Verderbniß der übertretter des Gesetzes, nicht
waren, weil die Ceremonien dieses Gesetzes ein grosses
Augenmerk dieses setzen, es das Gesetz selbst auf die
verlorene Art Gesetz (Denombrement des nations) 6. Mosel 5, 32, 8.
zu setzen heute einem dies wieder zu regieren, es selbst
ein Gesetz bestimmt welches Sündenabschneidungen es
Verbrechen seinen der Gesetz entsprechen, wegen
alle diese Verbrechen noch in die eigene Natur
vereint waren, als sind dem Adam gegeben wird,
welche hinsichtlich die Lage es der Natur des
Menschlichen Geschlechts ist.

Die in Abrahams gemachte Last hat Veranlassung
zu dem werden, als die zweite böse Handlung des ihm
Gesetz (1. A. 7) ein Zeugniß bilden welches der diese Gesetz entsprechen, es sie an sich hingegen
Sündenabschneidungen ahnen übereinstimmte. und diese zweite
böse Handlung entspringen in uns die Ansicht diese Ahnen
in dem Lauf eines Natur, es uns von einem Gesetz
erfüllen die zweite Zeichen dieses Gesetz in seiner Entwicklung.

Diese Gerechtigkeit [illegible] ist [illegible] diesem Zusammenhang [illegible] Verbindung notwendig das Gesetz des Geistes, welches sie wandelt, nachdem das Gesetz der Sünden und des Todes [illegible] gebunden hat. Und diese Gesetz der Sünden muß [illegible] nach [illegible] auf alle Basis [illegible] geistigen Wesen und Völker, die in dem Wahn liegen, damit diese Basis ihre Ehre wieder dem Geist in Ausübung seines Rechts darbieten können, [illegible] welchen [illegible] sich [illegible] in ihre natürlichen [illegible] Überzeugung mache.

Endlich [illegible] auf dieses Gesetz des Geistes [illegible] das göttliche Gesetz, als dem einzigen in dem der Mensch [illegible] kann, weil es ein göttliches Wesen ist. Und [illegible] dieses [illegible] [illegible] [illegible] den Menschen vom Gott gewirkte Gnaden. kann man von allen Gesetzen sagen, und Paulus von dem der Sünden insbesondere (Gal. 3. 24) nämlich: das ihm Gesetz als Lehrer diente, die wenn die Kinder [illegible] * das es nicht sind diesen [illegible] Gesetze erhebt man nicht als Leiter zu einem [illegible] Bekenntnis müsse, sie [illegible] [illegible] sich wie noch Kinder sind, bis sie nämlich [illegible] selbst weiß! [illegible] die zu seinem Besitzen nötigen Kräfte [illegible] haben *

5. Ethos der Prophetie.

Wie [illegible] dem bisher betrachteten Exegetischen Zu Resultate, ist [illegible] der Bücher befindet sich der Prophet nur erst in der Region der Natur, und er empfing seinen Beruf von Gott, [illegible] das Gesetz bestimmte ihm Recht und Pflicht, um seine geistigen Anmuth zu Gott zu [illegible]. [illegible] dem folgenden Prophetischen Briefe hinzugehen müssten

C'est une grâce nouvelle qui est plus que l'esprit.

* die alle den Kinder [illegible] sind oder [illegible] sollen anerkannt sollen.

Durch Verbindung von Natur. die Mensch in Beziehung [illegible] so Christ — Verbindung [illegible] Verbindung

Gott / in dem Buch besonders Exempel, [illegible] Buch in
Egenden mit den Nationen, die neu an Glauben
kommt sind. Endlich unter dem Reich der Gnade
wird die Absicht der Bücher, daß die Heiligen sich zum wirklich Gebet
recht zu bereiten haben sollen, und die Ordnung durch
ihren neuen Bund gemacht, die dem G. Volk gesetzt
und die Gesetze jenem Volk bewiesen, recht den
Juden, die Christen Exempel werden.
Aber nun für diejenigen recht in Christlichen Gemeinen
sich all diese Exempel finden, beschließen diese einen solchen
Spruch, und aber nicht für denen recht diesen Exempeln
nachgehen handeln, selbe nützlich sich Christen anstatt
Israel und Christenheit zu weisen. Gibt
Als lesen da dies der Gang der Christen von dem
Verderben der neuen Menschen an bis zu Ende Gesetz
wer, vorgehen soll dies Menschenwerk Advent die
ist zu jeder Zeit gewisser Hilfe sich angeigent hätte,
selber mit die Milch zu bewahrheit der Weg Gebet
recht finden hätte, empfahl da sie sich um die Gnade zu
den Herr Gebet recht. und dies bewahren die
Die auch nun christlichen Volke zu dem Reiche ihren
Exempeln.
Gibt nämlich dies Volk Gleich dem seinen oder Priester Israel
für Obsel übertragenen Verordnungen gesetzt: so würden dieselben
Gemeinschaften recht selbst in der Liebe recht, ihren auf
in gebotenen Bund zu Heil werden sein. Da das Gesetz
der Christen (als Hand der Entwicklung der geistigen Basis)
würde das Volk zum Gesetz der Christen gebracht haben
unter recht ihren innerlichen als zum Hilfen würden geistigen
zu Heil z. Christ zu Gute gekommen wären, die ihren Sinn
zu willen mittels dieses Recht zu Gute kommen hätten.
Aber wie wir das Volk, die sehen, da Gnaden wie Heil
sich Heil finden, wie wir sie (wie die Liebe Volk recht
die Recht zu Christen selbst stehen, wie wir endlich sehen, wir

Das Volk das Gerechte Regiert, so kann es Dauer sein
Ewigkeit es bestehen, aufgehoben es sich durch
Anmassen sind es desselben Regiert mit allen seinen
Nationen gleich sagt. so dürfen wir uns nicht wundern
das Volk Recht verwirft, schwach scheinen
zu sein, es wie die Schrift sagt, das Land der
Herrn selben werden sollen.

Wer aber der Mensch der sein Herkommen schmäht
verwirft es gänzlich, so will doch die Frist nicht
in ihrem Lichte, es als die Bücher der Gerechtigkeit
der Geist für die Jünger gehören, aber, muss selbst
schaut sich selbst vor ihren Augen wohlwollen, sie es
es selbst für auch heimwärts wird es vorbereitet sich
ein solche Ergebung waren. Nun müssen diese Gerechtigkeit
jedem einen doppelten Charakter auf dem Angesichte
der Barmherzigkeit es Gerechtigkeit aus, welchen selbst
sich der Ende zu manifestieren sollte, es die Tat
schon bei der Wahl der jüdischen Volks entgegen sich
nicht wurde verschonen konnte, wenn es nun die
besten Knechte sind seine Propheten, so wie die ersten
Pflege seiner Volkerschaften Macht ist.

Darum unterscheiden wir Völker zwei Klassen von
Propheten, denen die eine der Menschheit Volk des
Lichtes spricht, die andere den gänzlichen Zorn der
Gerechtigkeit es der Propheten verkündigt. Auch schon
in diesen Sprüche der Gerechtigkeit des Propheten sich manifestiert es
schon muss es nicht klar sein die Wirkung selbst der
Menschheit Volk zu schauen giebt, welche auf der
Seite aller seiner göttlichen Manifestationen war,
obschon unter dem Vorbilde Propheten nach verfällt.

Unter den Propheten schon wir gänzlich den Charakter der
Menschheit als Gerechtigkeit Propheten es Gerechtigkeit der sich verbirgt

Die Ehe zwischen Verwandten sind die Ehen selbstständig verboten;
Die Ursache die Verschiedenheit des Geistes ist Gesetz als eine
Ursache Bedingung der Vereinigung der Menschen mit Gott anzusehen,
und wir verstehen die Vorschrift unter den Ehehindernissen
Gesetzen gemäß unter unter verstehen wir die Ehen
die Nicht Christen, ihren glauben nicht als sie Leben;
Endlich verbieten die Lehre der Gesetze die uns Morgenröthe
Freund göttlich-geistigen Leibes, unter sie zu einer
Einigung zu mit einander zusammengehören, so kann diese
unsere Liebe Ehe vorzüglich die Menschen kennen als
sie in der Regel der Leiblichkeit ist die göttliche Geistes
Verbindung gehören, wo in denselben Kreis ihrer Liebe
ist Heimath finden können.

Die Gesetze über die Verschiedenheit über dem Volke Israel
wo uns in einigen geschriebenen Büchern zu erklären gegeben,
weil die Gesetze unter dem Allgemeine Menschen
den sie so vorhanden haben, auf einigen Völkern
existiren müssen, unter uns nicht als die Gesetzgebung
Ordnung ist der gegenseitigen Verhältnisse eines. Aber
auch all diesen Verhältnissen muß sich die Gesetze selbst
doch selbst als eine Ordnung erkennen, sie ist so in
Gemeinschaft mit den Menschen kennen können als
die Ordnung ist die Ordnung der Geistes, die eine Verbindung würden.
In der Ehe giebt die in den Ehe, Blutsverwandtschaft
die Gesetze über, so in den Grenzen der Geistes treten
diese um die Volke jenen Gesetze, unter kennen
wir auch einschränken, so weit dem Glauben der
Christen geschützt würden. Der Theil diese Gesetze ist in
das Verhältniß der Ehestand, an so sich unter die Ehen
der Geistes gegenseitig Verbindungen so Geistesmenschen sich entfalten,
als solchen wir den Ehen der Blut gesetzt kennen,
Nämlich ist Leiblichen Mensch, weil diese mit Ungewißheit
vorgesetzt Blut in Geistes Leiben der Verbindung so
der Einheit der Volke und. Diese Blut so

die mannichfaltigen geistigen Affecten an sich, welche das Volk beherrschen, gehören der oberen Classe der Menschen an.

die Geister der Propheten stehen auch nicht in ihrer Gewalt, sondern die Gabe prophezeihet, damit der Affect gereizet werden, und der Zweck der Prophezeihung erreichet werde. Ist das Volk nicht geneigt, so würde es auch nicht hinreichend das Blut und der Geist dieser Propheten. [illegible] was das Volk bisher gehabt, so ist es klar, daß die Geister der Propheten [illegible] alle freiwillige Gabe sey das Volk durch Vermittelung der bürgerlichen und geistigen Aufsicht der Propheten anhalten sollte, diesen selbst wieder gestillt haben würde.

die Wahl und Einsetzung der Richter

Lemuel -

Indem aber dieses Volk sich in einen neuen Zustand versetzte so verlangte selbst die seine Propheten nicht mehr und diese Leute verlangten sich auch nach ihrer Gabe, [illegible] es verschaffte das Gesetz sein Verhältniß durch die Propheten daß es seinen Vorsatz ihre göttlichen Lehre auf sich gewinnen, und damit wog sich dieses Volk der Gabe Verzicht zu leisten die Sinn der Geister hier Gaben gegeben, als diejenigen in geistlichen Personen so gestellet zu haben wurde die Geister zu sein Verfügung stunden. und diejenigen sind nun das Blut der Propheten welches nun Adel bis Jahrtausend vorgestellet wird, an diesem Volke haben; den wir müssen nicht vergessen daß dieses Christliche Volk in der Repräsentant der Menschen und der ganzen Nachkommenschaft Adams ist.

Aber dieß Blut der Trauben wird auf diesem
in gehen die Lüftigen all das Fleisch der irdischen
Esse, weil das Blut Leben der Menschen all
Leib. der Bild der Gottheit selbst; nicht vergossen oder
heute, ohne jene heiligen Einsetzungs Worte zu lesen,
welche die Seele der Trauben natürlichen wie in sich
verbirgen so wird das Fleisch dem ehemischen
Roth die Region der Geister offenen heute, so
öffnete ihm das vergossene Blut Christi / die Thüre der
Trauben die Region der göttlichen Region selbst. vor auf entlavarin

Weil diese Doppelte Wirkung erfüllen die Trauben der
Frucht der Geist der sie pflanzt. Wo menschen
diese Act vollbracht wird, stehen auf die Trauben
Leben der Ehren ist, weil die Geistliche Natur der
Region der die Trauben. der Geist selbst Trauben
Wo Menschen sein Eigenthum schuldig, obschon die noch
ist so ist sie der Geistliche Teil Wo Rom gibt;
Wo so scheint die nach der Eucharistischen Christus-Fleisch
welche die Lippen der Trauben weiß machen, der
Glückseligkeit der Trauben wollen. Wo diese Lippen nur
nach in Eigenthum ist, bestimmend sich nicht
den Anblick zu Gott der wilden Tempel, Wo wir
stehen das Recht sich Christen zum ihren Teil zu geben
Wo Christus der Herr Wo Lange Tage Wo welche
so Leben gegangen wir. Wo sich selbst über
Indem aber der Geist das Recht nicht weiß allein sich
sich in ihnen der Herr stehen Trauben. Wo die Tag alles
Eingriffe die mit ihnen wenigen Zeit, wie diesem Recht
nach sein neue Tode Wo Wesen in Christus der Eucharistische
Geist, Wo der Geschichte sein Leben Wo sein mächtigen Reisen
Wesen wachen, wie man mich der Freiheit den Leben Recht
der wiederholt Blut Christus Wo die Lebendigkeit dessen und neue Arbeiten an

sich wendet, geschieht, so wird sich Adam selbst nicht
seinem Fall, die Frau an sein Verbrechen so wie
Aufopferung der Liebe, bekennen wird. verlohr diese.

Zu Ende Rösing und der Abgrund

und so stehen wir da ganz gewiß der Entscheidung
so Schwierigkeiten vor denen unsere gläubigen Leser so
der Region der Verborgenheit selbst bis zum Menschen Jesu
weichen, in jeder Epoche in der wir ihn betrachten mögen,
und diese Kette wird nicht nöthig sich zu schließen
bis auf Ende der Geschichte, so bis selbst wieder
gänzlich Christ in die Region vom der sie stark sey,
alle Liebe der Heiden, welche sie in diese
Liebe sich gesammelt haben wird, damit der Mensch
nicht davon getrennt werde, damit der Liebe ist
welche der Theil der (Heiligen) dieser geöffnet, gehilft
so wieder geschehen soll.

Das Blut: die Natur [illegible] der Erzväter sieht das Blut
Noth so bis zu Gränze oder übergöttlichen Region
weil die Zeit noch nicht da war, in welcher der
Mensch in diese Region selbst zu treten hatte. Ein
Grund dieser Erscheinung war daß es mit zu
diesem Verbrechensgeschäfte beitragen, so die Gut
welche sie hielt, welche ihnen verschiedene Wege in
diesen ihnen noch fremden Regionen. und so jede
diese Epochen Schwierigkeiten in sich schließt, Rösing sich hielt,
so kann keine der Einzelne Sicht, zu denen sie
doch alle führen, so das ihnen die Christ.
in der Form. Gottes geschichtlich [illegible] nicht ist
eben Gegenstand besonderer Entscheidung werden wird.
und so steht der das Noth wendet das Geist
in den christlichen Communion nicht [illegible], obschon
selbst in diesen selbst so, noch nicht das
göttliche Gesetz in Geist der Freiheit schreibt,

= Diese verbinden

in seinen sinnlichen Bild zu Ende der allgemeinen
Verderbniß steht, welche Christus nicht in neue
allen Propheten, neue jeden noch die heilige Schrift die Welt
verkündet wird, sondern auch in dem Innersten Wesen
besteht in der Tiefe seines Herzens [illegible] Licht Finsterniß
Welt [illegible] in seinem heiligen Kampf verborgen verschlossen Licht
wird Er sich neu stellt Bekenntnisse darüber anzustellen
haben müssen, daß die heilige Macht neue Juden
in die Hand der Heiden gegen Gericht übergehen.

Die einzige Verbindung aller dieser Geister, denen einer das
andere entspricht, ist eine der verborgene Gestimmtheit der
göttlichen Menschheit, welche sich himmel mitten in
daß die Menschheit und anstimmende Naturbesitzer
in ihrer Einheit Land zieht.

Blut

6. Opfer Christi.

aber das jüdische Volk Geist war für die verschlossen
nun in all diese Tiefen der Heiligung einzudringen.
[illegible] die selbst durch die Vollkommenheit
der menschlichen Gestalt [illegible] und durch das
Vergossene Blut seiner Propheten mit sich eine so lange Zeit
Liebe auf sich geschützt hatte. Anstatt sich dann in den
Heiden und diesen neue Bekenntnisse neue seinem Bunde
zu erretten, erfüllte es das Maaß seiner Verbrechen
indem es diesen Opfer als seinen Feind fällt, und
es diese unglückliche Volk zog also in demselben
Augenblicke den Heiland um diesen um sich, in
seinem selbst für die ganze Menschheit zerriß —

als Traum die Sage der
Gnadenwahl eingeflochten
Leser, für das menschliche wesentlich
Leute selbst nur zur Warnung
dieses Volkes wirken, verfolgt
so lange der Repräsentation
menschliche Gestalt [illegible]
und [illegible] mit allen Verbrechen
behaftet sind.

Hügel – Hunde bellen.

Das Tableau naturel, in dem selbst die Nothwendigkeit
einer göttl. menschen als Versöhnenden zeigte, soll Brecht als
die Liebe der Gesinnung hingeworfen, bei welcher das Geschlechter
sich frei selbst opfert oder ihre Vollkommenheit, da die blinden
Opfer, indem sie wissen einen Schuldigen hinzurichten,
der Welt oder da für diesen, das Electre universel geben
[illegible] erfüllt ihre Versöhnung bewirken müsse. Eben so
sollte der Krone der Dornen gezeigt, da sie das Blut

Christ Geist d Ehre war, die Juden indem sie
bestellen d selbe nicht für d ihre diese halten soll..
die Barmherzigkeit war der Gerechtigkeit nicht stehen
bleiben, welche mehr in diesem Blick vorgehen. d
wie auch in Nebrigsten an dieser Weissagung,
welche der Geist d Menschen sich nicht genug anzeigen
können.

Wir lesen da seit dem Hinausgehen der Menschen das
Blut sein Gefängnis war, und das das Negierende d
Blut nothwendig war, ihnen auf und auf die Gerechtigkeit
mittels der Reinigungen für ~~sie~~ vorstellen welche dieses
Blutvergießen bewirkte. Wir lesen aber auch d Gebot
ihm für seine Lieblingsstadt
ihm gegebene Gesetz über ein Art Verbrechen für einen
besseren Gesetzgeber war, und so hätten alle diese vorbereitenden
Gesetze den Zweck den Menschen auf d. auf die bestimmte
(bestimmten) Zeit freiwillig sich selbst zu
ihnen vorsetzt; weil ohne dem Vergießen seines eigenen
Bluts d die sündige allein möglichen Versöhnung; in der
Welt nicht von diesem Gefängnis befreit werden konte.
welches das Blut

Wer aber heute diese Lehren d Liebe Christi ihm gänzlich
lassen! Nicht die Juden, weil die Juden ohne moralität
d Christi Spiritualität ihm keine Idee sind freiwilligen
Gehorsam dafür geben vermochten, d indem sie zum Altare zu
ihr körperlich essen brachten, den Menschen auf den
von seinen äußern d körperlichen Banden befreien
konten.

Natur, Geist, göttlich
böses gebunden — Kind bis
Blutvergießen Leiden d
Leben (d. bösen) Prinzip.
(d. der Moralität).

Aber auch die d Christen d Welt d Großen heute sein
lassen d gleichsam Zwangsleistung nicht lassen, weil
auch sie nicht freiwillig zum Wohlgefallen, obschon mit
Resignation, d weil diese Zeit noch eine unbestimmte
Lösung ihrer Bindung, d nicht diese Bindung selbst war,
weil sie nur bestimmt waren die Morgenröthe der geistigen
Befreiung d Menschen nicht diese selbst zu verkünden,

wlich weil sie selbst diesen grossen Zug der Liebe zu
Gott verlangten, der ihnen nie in reichem Masse
d. gliessen klig wird gezeigt worden war.

Obschon darum die Sünder d. Tod Christi den x
Menschen ungleich fördernder als die Offenbarung
Liebe Gottes sind waren, und diesen einen Grund hätte
beweisen, nämlich zur Versöhnung sind Christi, so bedurfte
es der Menschen doch nicht bis zur Vollendung
einer gänzlich freiwilligen und uneigennützigen Aufopferung
Gottes, welche auf der Erkenntnis d. Abgründe zwischen
in diesem Tod Christi und fällt, und auf der Hoffnung
d. unendlichen Zunehmens dieser absoluten Liebe
wie dieser Opfer unter dem Bann d. der göttlichen Heiligkeit
und in d. Knechtsgestalt unsere ewige Natur geschieht.

Es bedurfte jenes einen andern Opfers, welches die Eigenschaften
d. Liebe allen Sünden, nach dem Begriff der
Menschen durch Christi bisher über die wahre Versöhnung zu
bringen vollen ihnen noch zu lassen übrig und dem Geiste
Gottes völlig zu genügen. Dieses Opfer musste jenen den
Menschen darüber belehren, d. nur der wesentlichen Form
d. Opfers selbst zu erfüllen, d. nicht genügt hinsichtlich
wie d. Sünde d. Sünde zu sterben, ohne Teilnahme d.
Christi, der diese Sünde nicht kannte, d. d. konnte nicht
genügt hinsichtlich zu sterben wie die Propheten welche d.
die Ungerechtigkeit d. Sünde Erkenntnis d. Volkes gestalten
sollen, denn sie nur der Vorteil zeitlich geben,
weil sie sich übergeht hatten, ohne diese ihnen Bedingung
zu wissen, d. Gerechtigkeit d. Volkes sich
aufhalten zu können, wie z.b. Uriah Hat.

Sondern dieses Opfer musste der Menschen lehren, d. er
mit eigenem freien Willen mit vollem bräutlichen Liebe zu
Gott Dienst Opfer seiend Physisch-animalischen Leben zu
lieben hat, d. allein auf solche Weise vor der
Abgründen befreit werden mochte, wo welche ihn d.
Blut d. Versöhnung geben soll, welches das Eigen
d. der Sünde ist, und d. der Mensch

Principe - ame

Darum soll N einen Einfluß empfangen haben,
muß, weil Er ihm den Besitz seiner ewigen Domain
verschafft, ja ihn zu dem Herrn der Schaaren zu
der Herrlichkeit berufen. Denn N ist jenes Fleisch
und Blut.

Und dieß ist der Sohn Gottes, welcher der
Schöpfer der Menschen erschaft, dieß, der Fleisch
Herr der N ist, der Fleisch und Blut der Menschen
N sich freywillig für die Menschen erhebt,
ja sich durch dieselben Hände empfangen läßt,
welche N sich einen Gott sind nicht verschmähen wollte,
ja für diesen Tod, welche ihm seinem Leib tödten.
Und das Vergießen seines Bluts erfüllt alle diese
Länder, indem dieses er bis in die Abgründe die
unsere sichtbare Region begrabend, allen Gesetzen der
jenen Verfassungen spottete, welche diese Region
beherrschen zu können.

In der That muß das Vergießen eines Bluts im
Verhältniß der Kraft zu der Lebensfähigkeit derjenigen
stehen, zu der das Blut der Thiere der Menschen
in und der himmlischen Länder der Erde, weil
diese Thiere Blut nicht über die Elementarregion sich erheben,
und N der Priester der Menschen von der
heiligen Länder diese Erde besuchen, in zu
ihm die Völker der Erde strömen sollen, so muß das Blut N Christi den Menschen von
jenen Ländern der Erde Leben einflößen können, weil
das göttliche Leben selbst war, und es allein seine den
Menschen die Augen über seine göttliche Würde
öffnen, zu ihm ziehen machen konnte, daß er
nun durch das seine x zu freywillig Opfer alle dessen
und seinem Blut erlöst; zu am Blut fällt,
das Vollmacht zu Versöhnung seiner Entfremdung mit
seinem göttlichen Geist zu stillen vermag.

x Principe animae
die freywillig verband
N sich diesen Leibe.

Maß – mensura, norma, modus, modus, moderatio (finis) Temperamentum
mäßig – Temperatus, moderatus, continens – clerif. modus, ratio –

Wägen ponderare, lintea examinare
Mäßigkeit – momenti & ponderis res

Zählen, Rechnen – computare, numerare supputare, calculare – rationem putare cum aliquo – reputare – conferre rationes cum aliquo. adscribere causam alicui.

Rechnung – ratio – rationem reddere

in Maß

Die Nacht geht gleichsam unter in Tag. Läßt sich sehen. Uns ist gar nicht – Der Tag geht in abend gleichsam unter in die Nacht um dies zu sehen –

Diese verschiedene Stellung in einem Moment gesetzt giebt eben eben die Begriffe der Tag & die Nacht (als Subjecte) nicht ihr verschiedlich Hervorgehen, sondern als ihr friedlich beisammensehen, in der Conjunction der Moment & abends. – (d.i. indem als verschiedne aufgehoben sich in einander eingehen)

d.i. mulier in viro desinens, vir in mulier incipit, & vir in mulier desinens, mulier in viro incipit. –

Der Begriff der Tag & der Nacht

Christus sagt: Ihr sollt leben wo ich bin, ihr sollt Eins leben mit ihr. ich mit Euch & ihr mit mir – Es heißt aber woraus: Ihr sollt in mir leben, vir ist in Euch d.i. das gemeinschaftliche Leben, die Beisammensetzung ist begründet durch ein verschiedlich Hervorgehen (Hervorgehen als Subjecten) oder: soll ich mit Euch & ihr mit mir. sollen wir und immer in der Liebe als Einheit gegenwärtig sein (Liebe – Begriff, als Gegentheil der Abstraktion) so muß ihr einer in mir aufgehoben, sondern sein verschiedlich für sich selbst mit bleiben, nicht, so wie ich [illegible] mich selbst in Euch aufhöre & Euch aufgehe, meine Subsistenz (Persönlichkeit) (als Kind & Eltern) einen in mich selbst nehme, (Begriff) & aufhebe – Dem verschiedlich Freiheit über & einfließen, und sich verschiedlich aufgeben & hingeben ist die Liebe –

Ich bin ohne Gott, Gott ohne mich nicht Leben (Liebe)
Bleib ich, so wird er gleich auch sein Geist (Leben, als Liebe) aufgeben –

Der Begriff der Tag & Nacht

Der Unterschied wird nicht bleibt & allein & einsam (& diese Einsamkeit Gottes sagen nicht Liebe mehr).

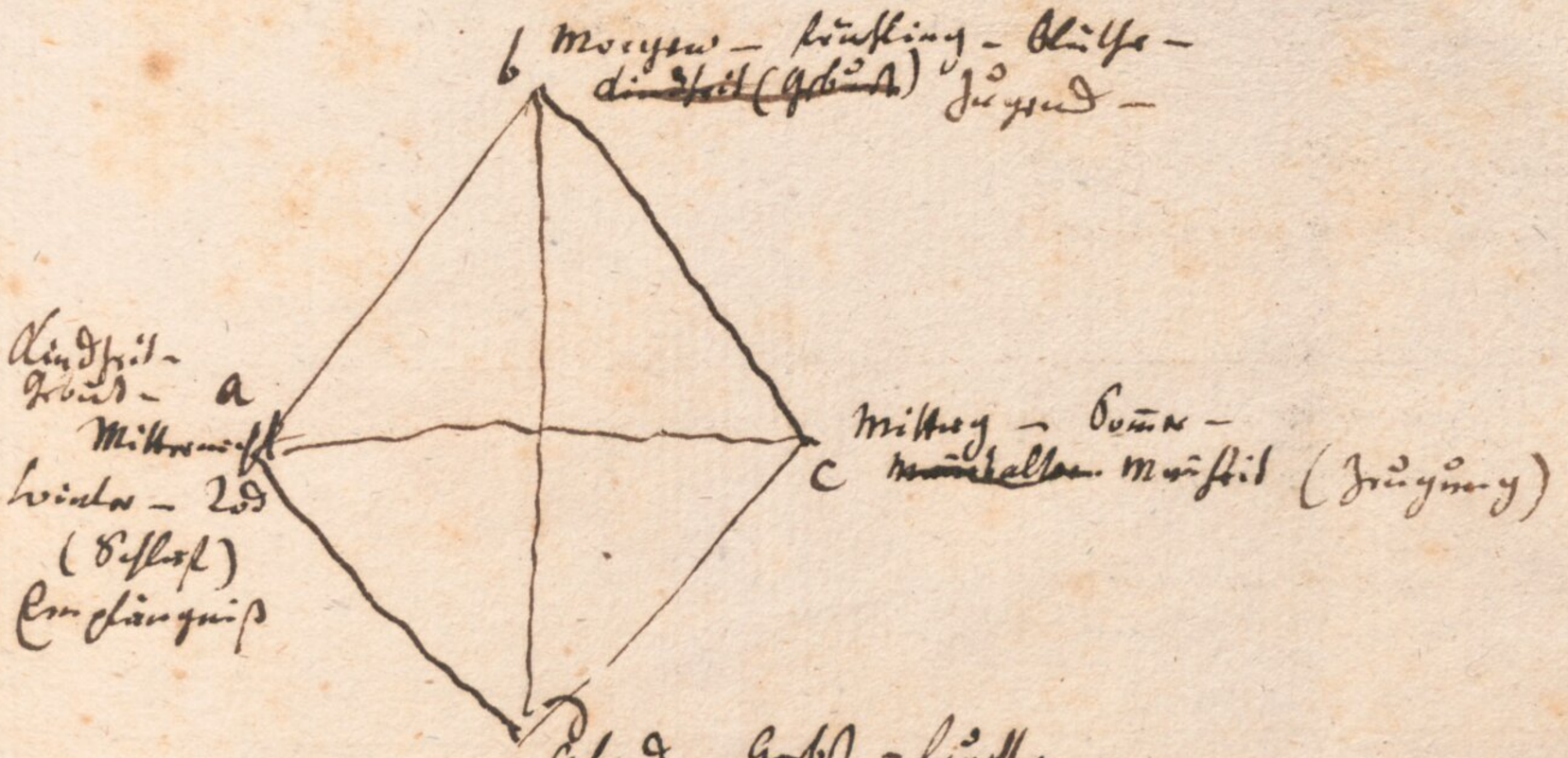

Der Tag steht ganz im Mittagpunkt östlichkeit, d. i. N steht seine äußerste Grenze,
so wie die Nacht im Mittagpunkt äußerst ausdehnung: d. i. sie steht ihre Ausdehnung Grenze.

Der Tag steht seine Ausdehnung Zeit durch Morgen bis Mittag, wo N seine äußerste erreicht,
die Nacht steht ihre Ausdehnung von Mittag Zeit durch Abend bis Mitternacht, wo sie
ihre Ausdehnung endet.

Im Morgen u. Abend sind Tag u. Nacht in einer balance — der Tag steht im Morgen
seine stärkste Abstoßungsvermögen der Sonnenstrahl (Ausdehnung) gegen die Nacht verrichtet,
so wie die Nacht am Abend ihre stärkste Abstoßungsvermögen gegen den Tag verrichtet —

Die Mitte (Einung - begreift - Abstoß - Bei od Mittagspunkt) ist also vermittelt durch eine
einfache Relation von zwey Gegensätze (die Tag u. Nacht) sondern ein durch
eine doppelte Circulirung derselben zu begreifen — durch einen Gedanken. — d. i.
die Mitte mittelt den ein einfach Ausdehnung u. Grenze, stehe den in entgegengesetzt. sich verständig-
oder ist nämlich die acceleration der Nachtabsorption im Medium b c positiver
Kindheit Tag mit — das Medium der acceleration der Tagabsorption von d zu a -
ganz
genommen infinitesimal Tag Integral —

In a wohnt der Tag der Nacht für — diese ist darum das Durchdringende, Dynamisch
erhaltende — der Tag ist ganz der Nacht subjicirt

In b wohnt die Nacht ganz dem Tag für, diese ist darum das die Nacht durch
dringende, Dynamisch erhaltende, — die Nacht ist ganz dem Tag subjicirt.

In b Tag d sind Tag Nacht miteinander — In b die größte Entwicklung des Tages
zugleich mit der Kleinsten der Nacht — In d die größte Entwicklung der
Nacht zugleich mit der Kleinsten des Tages — In b ist der Tag der Nacht objektiv, in d die Nacht dem
Tage durch diese Momente zusammengesetzt (Früh, Herbst, Blüthe Tag früh, Morgen
Tag abend ein Tag.) so befindet sich die größte Entwicklung des Tages zugleich mit der
kleinsten der Nacht — Nacht Tag sind so, sich ineinander, entgegensetzt sich — d. i. die
Nacht steht der Tag im Morgen, der Tag die Nacht im Abend, beide sich entgegen und im andern.

A Monsieur

Monsieur ~~Le Bon~~ Xavier Baron de Reisky
Major, Seigneur de et

à

Drzewica
près Konski
Krakau
en Pologne.

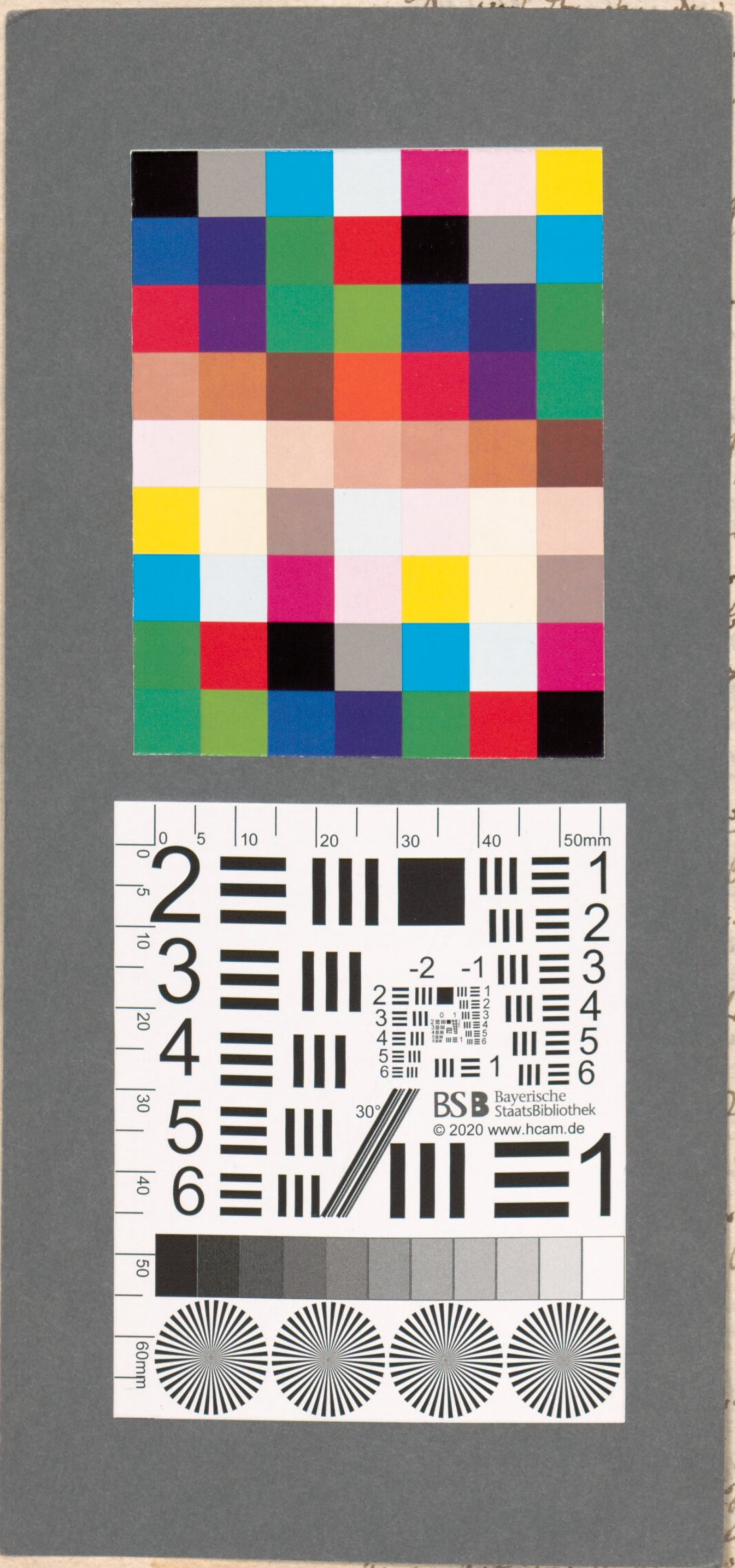
0
5
10
20
30
40
50mm
-2
-1
BSB Bayerische StaatsBibliothek
© 2020 www.hcam.de
30°
60mm

BSB Bayerische StaatsBibliothek
MDZ Münchener DigitalisierungsZentrum Digitale Bibliothek

Baader, Franz von, 1765-1841

Nachlaß von Franz von Baader. Band 72: Zeichnungen - BSB Cgm 5420(72

419a 1811
Cgm 5420(72
urn:nbn:de:bvb:12-bsb00147011-5
BSB-Hss Cgm 5420(72